

D.K.
#14

VA 403
.M4.C4



SECRETARIA DE MARINA
SERVICIOS ASISTENCIALES

HISTORIA DEL CENTRO MEDICO NAVAL.

VA403
.M4.C4

851

EL SERVICIO MEDICO DE LA SECRETARIA DE MARINA.

SU NACIMIENTO.

El nacimiento del servicio médico de la Secretaría de - - Marina, fué como el nacimiento de los niños pobres, obscuro y ' sin festejo, pues la propia Secretaría acababa de romper la tu- tela a que estaba sometida a la Secretaría de Guerra, formando' parte de ella como un Departamento menor.

El Departamento de Marina contaba dentro del edificio con una sola oficina en donde se ventilaban y despachaban los asun- tos concernientes al manejo y movimiento de los barcos de la -' Armada.

Existía un Servicio Médico que era proporcionado en su ma- yoría por Médicos militares comisionados o por Civiles que atend' dían a los Marineros por igual.

En el año de 1938 el Departamento de Marina cambia su nom- bre por el de Dirección de la Armada, conservando su dependen- -cia a la Secretaría Mayor y ganando un escalón en la escala je- rarquica al conseguir aumentar su importancia administrativa - con la categoría de Dirección.

La dependencia de la Marina al Ejército aún continúa por dos años más hasta que en el año de 1940 logra (por medio de la Ley de Secretarías y Departamento de Estado decretada por el -- Presidente Avila Camacho) ser una organización independiente ' dueña de sus actos, sus metas y su presupuesto.

El 1/9. de enero de 1940 inicia sus actividades el DEPARTAMENTO DE LA MARINA NACIONAL, llamado Departamento Autónoma de Marina para indicar que ya no dependía más de la férula del Ejército.

Se consigue provisionalmente un edificio en las calles de Balderas número 55 en el que se alojan los diferentes Departamentos que lo forman, que fueron tomados de aquí y allá, para darle cuerpo a la única dependencia del Ejecutivo que funciona con personal Civil y Militar, como un ente híbrido que si bien le dará importancia y fuerza dentro del ámbito secretarial, le servirá también de rémora para sobresalir en sus actuaciones. Difícil es manejar al Personal Civil por una mano militar y más cuesta arriba me parece el que un Militar acostumbrado a la obediencia inmediata, vea navegar una órden en el mar de la Burocracia.

Es el 5 de enero del año de 1940, cuando protesta como Jefe del Departamento de la Marina Nacional el Comodoro ROBERTO GOMEZ-MAQUEO, persona a quien el Presidente designa para dar forma al naciente Departamento que se ha compuesto tomando de la Secretaría de Comunicaciones a la Dirección General de Marina Mercante, adicionándole el Departamento de Obras Marítimas y el Departamento de Pesca e Industrias Marítimas, todas estas Dependencias Civiles van a ayuntarse con la Dirección de la Armada, para formar el Departamento de la Marina Nacional

Este Personal sumado cuenta un poco menos de 4,000 individuos, que aunados a sus Derechohabientes llegará a la suma de 20,000 sujetos de atención médica.

El Sr. Comodoro nombra para formar el Servicio Médico que se encargará de mantener la salud de los Civiles y los Militares el Dr. ADALBERTO LARA ROJO que ostenta el nombramiento de Jefe del Departamento Médico.

Provisionalmente el Servicio Médico se instala en las calles de Victoria 104-C (hoy 315-C), en el que se rentan dos departamentos en el primer piso y previa autorización del dueño, se comunican abriendo una puerta en una de las paredes para dar fluidez al Servicio. En total se cuenta con seis piezas en las que se acomodan 8 camas y se habilitan consultorios; se contrata Personal Civil para el Servicio Médico, de Enfermería, Afanadoras y Administrativo.()

En los primeros meses el Servicio en esta Enfermería fué raquítico, dadas las condiciones del área de trabajo y de la falta de conexión del equipo recién formado, pero "en alguna parte foránea" el servicio es "regular". ().

Para dar atención médica a los que no podían asistir a consulta, se nombró un Médico visitador y no es sino hasta el sexto mes que se establecen Guardias para los Médicos, Enfermeras y Afanadoras para dar atención las 24 horas del día.

El 4 de junio de 1940 es nombrado Jefe del Departamento Médico el Dr. ERNESTO GALLARDO DURANT y como Jefe de Sanidad Militar el Dr. LUIS GARCIA HERREROS.

Cabe la anotación que dentro de la organización del Departamento Médico está previsto que haya una sección de Sanidad Marítima, para la atención de los empleados Civiles y otra de Sanidad Militar para los Derechohabientes de la Armada.

Y hace notar el Jefe del Departamento Médico que "es difícil conciliar el servicio híbrido que tiene el Departamento Médico". ()

"Por lo que se comisiona al Director Accidental para que haga los informes militares". ()

En el Sanatorio Central (nombre que se le dió al Servicio Médico desde su nacimiento en las calles de Victoria), se inició la organización de la distribución de medicinas, tanto para el consumo local como para los Servicios Médicos foráneos, se nombra un Médico de Guardia para las horas nocturnas y se responsabiliza a otro de las Urgencias.

Se inicia la formación del Archivo Clínico con hoja para la historia clínica y hojas para la especialidad, se encaman enfermos a los que se les presta atención médica, pero se permite que les traigan la comida de sus casas por no haber Cocina o sitio para prepararlos en el "Sanatorio Central".

De la sección de Sanidad Militar depende la atención médica de los Militares que laboran en la Planta de la Secretaría de Marina aquí en la Capital, en los Transportes DURANGO y PROGRESO, en los Cañoneros GUANAJUATO, QUERETARO, POTOSI y BRAVO.

Existen Secciones Sanitarias en tierra en ISLA MARGARITA, GUAYMAS, ACAPULCO, MANZANILLO, VERACRUZ, ESCUELAS NAVALES MILITARES, ARSENAL NACIONAL y en CIUDAD DEL CARMEN, CAMP.

(Tengo entendido que todos los Médicos que están comisionados en los Buques y en las Zonas Navales son Médicos Militares, algunos regresaron al Ejército y otros pasaron a la Armada con el grado que tenían y que conservaron hasta que en 1947 se asimila--

ron los comisionados y tomaron el grado con la Nomenclatura y el -- escalafón de la Armada).

La Sección de Sanidad Marítima, nunca se llegó a integrar completamente, así que no se le nombró Jefe y el propio Jefe del Departamento Médico fungía como tal y tenía a su Cargo un consultorio en el Departamento Médico, uno en el Departamento de Faros aquí en -- México y consultorios foráneos en: MAZATLAN, SALINA CRUZ, TAMPICO, PROGRESO, así como Servicio subrogado en: CHAPALA, PATZCUARO y algún otro que no se consigna aún.

Con el nombramiento del Dr. GALLARDO DURANT se cambia la sede del Servicio Médico a la calle de Ezequiel Montes 129 (hoy derru-- do) junto al Hospital de la Luz.

Este cambio providencial logró conformar el Servicio Médico - Central de un modo más congruente, ya que en este local tiene espacio para 40 camas y lugar para acondicionar una Farmacia, un almacén de medicinas, y una cocina provisional.

Se instala el Gabinete Dental, una Sala de Operaciones en don-- de se puede hacer ya Cirugía de Vientre y atención de Partos "" y se contrata un Servicio de transfusiones que trabaja de cuando en cuando pero se piensa que el año próximo ya funcionará en forma regular"".

Se compra un Equipo de Rayos "X" de marca General Electric de 100 Kv. modelo R-39, con el que se inicia este Servicio usándolo más para fluoroscopia que para tomar placas radiográficas, pues en esa época así se estilaba.

En este Hospital se atiende el primer parto de este Servicio Médico y toca en suerte al Dr. GUSTAVO BARRERA MADERO atenderlo y

en regocijo del momento y siendo la niña la primera criatura que nace, se convence a sus padres que se le imponga el nombre de MARI-NA.

Inquieto el Grupo Médico por prestar una atención digna de las Armadas de cualquier parte del mundo se hacen gestiones para que se solicite Literatura sobre organización de Servicios Médicos Navales a las Armadas del mundo y son recibidas las colaboraciones de los Estados Unidos de América, Japón e Italia.

Se estudian y se adaptan al ámbito nacional para tratar de resolver los problemas médicos navales con tendencias modernas, se crea el Consejo Técnico Naval.

Se pide a los Médicos del Sanatorio Central que presenten trabajos científicos sobre temas de Medicina Naval a fin de ir conociendo la Patología que hay que aprender a manejar, así mismo, se pide a los Médicos foráneos que hagan estadísticas para saber más de "Medicina de Marina" y den pláticas al Personal sobre Medicina Tropical.

Se formula la posible patología de las diferentes labores marineras ya sea Cubierta, Máquinas, Calderas, Buzos, y de las Zonas Costeras en Varaderos y Astilleros, haciendo un programa anual de labores que se piensa seguir con exactitud.

Se hacen movimientos de Personal respetando el derecho de cada uno y se ha puesto a cada quien en el Puesto que le corresponde. ()

Se hacen visitas de inspección para constatar la buena función de los Servicios foráneos y se encuentra que en general funciona adecuadamente pero hubo sólo un caso, en el que el Médico no

prestaba un Servicio adecuado a las necesidades del Servicio y es -
dado de Baja por no ser digno de pertenecer al Cuerpo. (Manchando
la línea ascendente y sin interrupciones de éste Servicio Médico).-
().

El Dr. ERNESTO GALLARDO DURANT, rinde su primer Informe de la
bores de este Servicio Médico el día primero de Septiembre en el
que informa lo antes expuesto indicando que hay ya Servicio las 24-
horas del día con Médicos de Guardia, que son los mismos adscritos
que rolan por este servicio.

Se han hecho Carnets de Identificación a fin de controlar la
entrada y salida de pacientes y derechohabientes. El Servicio de -
Enfermería se ha mejorado y el Hospital trabaja normalmente con sus
Servicios de Medicina, Cirugía, Partos, Pediatría, Visita domicilia
ria, Servicio de Rayos "X" y una Guardia de Vigilancia en la puerta
del Establecimiento.

El Pie Veterano de este Servicio Médico lo formaron:

El Dr. ADALBERTO LARA ROJO, Director y Jefe del Departamento
Médico.

LUIS MENDOZA y ARANDA. Asesor de compras del Departamen
to Médico.

Dr. RICARDO BARRERA MADERO. Como iniciador del Servicio de -
Gineco-Obstetricia.

Dr. FRANCISCO MARIN. Servicio de Pediatría.

Dr. MANUEL GARRIDO. Fundador del Servicio de Odonto-
logía.

Dr. JOAQUIN CASTILLEJOS - Servicio de Gineco-Obstetricia.

WALKER.

Dr. ROBERTO AVILA DE LA VEGA. Visitador.

Dr. JOSE AUBANEL VALLEJO. Servicio de transfusiones y Medicina General.

Dr. ARMANDO ANCONA. Medicina General. (Murió joven - en el Servicio, se encuentra sepultado en el Panteón Jardín.)

Todos éstos Médicos son civiles y con ellos se inició el Servicio Médico en el Sanatorio Central de Marina en Victoria 104-C.

Fueron apoyados por Médicos Militares como el Dr. LUIS GARCIA HERREROS que era Mayor M.C. y 1/er. Jefe de Sanidad Militar.

El Servicio de Enfermería estuvo formado por:

DOLORES SALINAS HERNANDEZ.

REFUGIO RESENDIZ GARCIA.

YOLANDA SERRATOS ESPINOSA.

ADELA CUEVAS SOLIS.

MA. DEL CARMEN RUIZ MENDEZ.

El Enfermero:

CLEMENTE CABRERA ROMERO.

El Practicante:

FRANCISCO BARBOSA LOPEZ. (Pariente de GALLARDO DURANT).

El Personal Administrativo estuvo integrado por:

NOHEMI CABALLERO GARCIA (Secretaría del Jefe del Departamento Médico.

El Personal de Intendencia fué integrado por:

AMALIA SALINAS HERNANDEZ.

ALICIA DE CELORIO.

JOSE CABALLERO HERNANDEZ.

Con el cambio de local a la calle de Ezequiel Montes el Personal Médico se aumentó e ingresaron Médicos civiles con grados de Marina y Médicos militares que cambiaron su adscripción a Marina con el mismo grado que ostentaban en el Ejército.

Este es el caso del Mayor M.C. GARCIA RAMOS que no fué fundador propiamente, pero participó en la organización del Servicio en Ezequiel Montes.

Algunos Médicos procedían de la Secretaría de Comunicaciones y otros de Obras Públicas, uno más del D.A.P. (Departamento de Publicidad del Estado), otro como el Dr. HERLINDO AVILA que era Mayor M. C. estaba como Médico civil en Marina y fué fundador del Servicio de O.N.G.

El día 1/º de diciembre de 1940 es nombrado Jefe del Departamento Médico al C. Tte. Coronel M. C. HECTOR MANJARREZ GOMEZ DE LA TORRE, quien asume la Jefatura siendo el tercero en ese año que trata de organizar el Servicio médico del Departamento Autónoma de Marina, que esta por convertirse en la Secretaría de Marina por Decreto del 31 de Diciembre de 1940, por lo que, el 1/º de enero de 1941 nace de la crisálida que fue el Departamento de la nueva Secretaría de Marina.

CREACION DE LA SECRETARIA DE MARINA.

El día 1/9. de enero del año de 1941 es nombrado Secretario de la naciente Marina al Sr. General HERIBERTO JARA y como Sub-secretario al C. Contralmirante OTHON P. BLANCO, siendo Oficial Mayor el C. ANGEL CORZO CASTILLO.

Este cambio administrativo que eleva al Departamento a la jerarquía de Secretaría de Estado no hace cambiar las condiciones económicas de la Marina ya que continúa haciendo uso del edificio de Balderas 55 y el del Chopo que estaban muy viejos y en un estado de conservación lamentable. Las adaptaciones que se hicieron para albergar oficinas en una casona con patio central y un elevador de aquellos llamados de canasta, hacían que desmereciera la planta que debe tener una secretaría de Estado. ().

Se hacen varios estudios para conseguir un terreno para edificar la Secretaría y los proyectos son maravillosos, pero la suerte o las razones internas de la Política del País no permiten a la Secretaría tener un edificio propio y a la altura de su categoría. -- ().

El Jefe del Servicio Médico el Sr. Tte. Coronel M.C. HECTOR MANJARREZ recién ingresado a la Marina consigue que el Servicio Médico recién cambiado al local de Ezequiel Montes, pueda desarrollarse -- mejor, ya que cuenta con espacio para 40 camas y Sala de Partos y Operaciones.

Le inquieta al Dr. MANJARREZ los reportes de la gran insalubridad que reina en los Puertos, Varaderos, Diques y Zonas Navales,

razón por la que es traído a la Secretaría de Marina a un Médico - Militar para que se haga cargo de la Sección de Sanidad Militar. - De este modo pasa comisionado a la Secretaría de Marina el C. Mayor M. C. RAFAEL VARGAS SALAZAR procedente del Batallón de Trasmisio-- nes que lo pone a disposición y pago de la Secretaría de Marina. - () .

Como el Servicio Médico ha crecido ya el Jefe del Departamento Médico no se puede hacer cargo de los dos puestos y se contrata a un Médico y Cirujano habilísimo para que se haga cargo de la Dirección del Sanatorio; es el Dr. CARLOS ADALID ISLAS quien es contratado con fecha 10 de mayo de 1941.

Se tratará ahora de mejorar el Servicio Médico en el Sanatorio Central y en los puestos periféricos.

Ezequiel Montes fué testigo de la evolución que sufrió este Servicio durante los años de 1941 a 1945, fecha en que se traslada el Hospital a un edificio propio; pero no adelantemos demasiado ya que el camino es largo aún.

Cuenta ya el Hospital con Servicio médico continuo, el aparato de Rayos "X" ha producido dividendos pues se han tomado a fines de 1941 la cantidad de 14 radiografías y 109 fluoroscopías.

Las 12 camas que fueron traídas del local de Victoria han -- sido refaccionadas con 28 más que se han adquirido para amueblar ' el Hospital.

Se cuenta ya con un Comedor, pues se ha habilitado una cocina y se pueden servir a 24 pacientes a la vez.

El Laboratorio ha practicado 1,200 exámenes, tanto para estudios complementarios en la atención de los pacientes, como para hacer los exámenes de ingreso.

Se adquiere un equipo de anestesia, material e instrumental quirúrgico para intervenciones de vientre, las que ya se practican con éxito llegando el número de 65 en el 1/er. año.

La creación de tres Batallones de Infantería Naval, requiere que se agilice el Servicio para hacer los exámenes de Admisión y -- que se nombren Oficiales Sanitarios para la atención médica del Personal en las nuevas adscripciones.

Se contrataron dos Médicos y un Enfermero para este Servicio.

El Servicio de Sanidad Militar consigue que haya Servicio Dental en Acapulco, y contrata como Médicos Navales a cinco Médicos & más para atender las Secciones Sanitarias a flote en el Durango, -- PROGRESO, POTOSI y GUANAJUATO y el otro Médico para ISLA MUJERES. - De igual modo se contratan tres Practicantes para los Botiquines de VERACRUZ, MAZATLAN Y ACAPULCO.

Sanidad Marítima, consigue médicos para las obras de Salina - Cruz, MAZATLAN, TAMPICO, PROGRESO y COATZACOALCOS.

Existen cuatro Servicios Dentales funcionando, en MEXICO, ACAPULCO, VERACRUZ y MANZANILLO.

El Departamento Médico se preocupa por bajar los precios de ¶ los medicamentos comprándolos a granel, pues se atendieron más de - 25,000 recetas entre medicamentos de patente y fórmulas magistrales, las más.

A principios de 1942 la situación en el Sanatorio Central ya es más estable, los Médicos se han adaptado a su labor y los Pacientes tienen menos fricción entre sí (con la cantinela de que se atiende mejor a los Militares y que el Sindicato hace que se atienda primero a los Civiles). Pero la situación en las Costas es dramática, tanto el Paludismo (que llegó a ser hemorrágico) - como las Parasitosis, La tifoidea, la Tuberculosis, hacían presa del Personal Civil y Militar.

Es enviado el C. Mayor M. C. RAFAEL VARGAS SALAZAR, a una visita de inspección a la Zona Naval de Icacos, encontrando que la mayor parte del Personal está atacado de Paludismo o Disentería y que prácticamente no hay quien se encargue de la Guardia y demás menesteres de la Zona.

Se intensifica la campaña contra el Paludismo, se hacen vacunaciones antivariolosa y T.A.B. a todo el Personal de la Secretaría.

Se crean tres Enfermerías y dos Secciones Sanitarias para el Pacífico:

Enfermería de Mazatlán: con 10 camas y material médico-quirúrgico necesario.

Enfermería de Manzanillo: con 20 camas, Laboratorio, Farmacia y Autoclave.

Enfermería de Acapulco: con 20 camas, material médico-quirúrgico.

Las Secciones Sanitarias se instalaron en Salina Cruz, Oax. y otra en Ensenada, B. C.

En el Golfo también se habilitan Enfermerías en:

Escolleras de Frontera, Tab., Pedrera de Tenosique y Obras - de Tuxpan, Ver., así como otra en la Escuela de Maestranza y Marinería en San Juan de Ulúa, Ver. con material quirúrgico y médico ' suficiente.

A fines de 1942, el Servicio Foráneo de la Secretaría de Marina cuenta con cuatro Enfermerías; 14 Secciones Sanitarias fijas, 5 Secciones Sanitarias a flote, 4 botiquines, 4 Servicios dentales. (Este año se lograron aumentar tres Enfermerías de nueva creación y 7 Secciones Sanitarias).

La farmacia del Sanatorio Central ha despachado 9,580 recetas magistrales, y ya logró integrar su Servicio Administrativo ' contando con un Administrador, un Comisario, un Pagador, Provee--dor y Almacenista. Las plazas de Enfermera se cubren con Enferme--ras Tituladas.

EL CUERPO DE SANIDAD NAVAL.

Desde el inicio del Servicio Médico, el Personal Médico en su mayoría es Civil, los menos son Militares pero de extracción del Ejército, esto motivó el deseo de la Jefatura del Servicio de tratar de formar un Cuerpo de Sanidad Naval, que contara con todos los elementos para poderse desarrollar con Escalafón propio. Tanto las oficinas del Departamento Médico como los servicios hospitalarios, tienen que recurrir al Jefe de Servicios Especiales para solicitar personal, para choferes, afanadoras, camilleros, aseo, secretarias, etc.

El 1/9. de enero de 1943 nace el Cuerpo de Sanidad Naval que cuenta con una Planilla inicial de 130 elementos, repartidos en la forma siguiente:

- 1.- Capitán de Fragata.
- 16.- Capitanes de Corbeta.
- 3.- Tenientes de Fragata.
- 8.- Tenientes de Corbeta.
- 22.- Primeros Maestres.
- 2.- Segundos Maestres.
- 9.- Terceros Maestres.
- 35.- Cabos.
- 35.- Marineros.

Este Personal es repartido en los diferentes escalones de Servicio para reforzar al Personal Civil y Militar (del Ejército) que ya labora.

Así al Sanatorio Central le tocan las siguientes Plazas:

Un Jefe Médico como Director del Sanatorio.

Dos Capitanes de Corbeta:-

(uno para la Farmacia).

(uno para el Dental).

Diez Oficiales:-

(Seis Practicantes de Medicina).

(uno a Laboratorio).

(uno a Rayos "X").

(un Ayudante de Dental).

(un Jefe de Detall y Comisaría).

Tres Clases:-

(dos Auxiliares de Detall y Comisaría).

(un Auxiliar de Practicantes).

Veintiun plazas de Maestranza y Marinería para el Servicio-doméstico.

Para cada una de las CUATRO ZONAS NAVALES se designa:

Un Capitán de Corbeta.

Un Oficial Sanitario.

Un Tercer Maestre.

Una Clase, y

Un Marinero.

Para la Enfermería de Manzanillo:-

Una Capitán de Corbeta.

Un Oficial Sanitario.

Una Clase, y

Dos Marineros.

Y para la Escuela de Maestranza y Marinería de San Juan de Ulúa, Los Batallones de Infantería Naval, la Sección Sanitaria de Isla Mujeres, de Guaymas, el Servicio Médico de Salina Cruz y los barcos grandes. (DURANGO, POTOSI, QUERETARO, PROGRESO, GUANAJUATO y ORIZABA). Se comisionó un Capitán de Corbeta, un Oficial Sanitario, una Clase y un Marinero.

El Servicio Médico de Ensenada, los Guardacostas Auxiliares, Acapulco, Mazatlán, Veracruz, Varadero Nacional, cuentan con un -- Oficial de Sanidad, encargado del Botiquín.

La Escuela Militar del Golfo cuenta con un Capitán de Corbeta M. C., dos Oficiales Sanitarios (para hacer guardia en las noches), una Clase y un Marinero.

Este personal adicionado al Personal Civil que labora en los puestos de Sanidad Marítima (Faros e Hidrografía, Departamento Médico, Veracruz, Frontera, Coatzacoalcos, Tuxpan, Acapulco, Pedrera de Tenosique, Manzanillo, Salina Cruz, en total 11 Servicios Médicos manejados por Personal Civil para atender a los empleados de Obras Marítimas, Faros e Hidrografía, Pesca y Dragado.

El Mando de todo este Personal Civil y Militar depende del -- Departamento Médico que esta en el edificio de la Secretaría de Marina ocupando un cuarto en la azotea en el que labora el siguiente Personal:

Un Jefe de Departamento.

Dos Oficiales para atender la mesa Uno y Dos.

Un Segundo Maestre para la mesa Tres.

Dos Terceros Maestres para auxiliar a la Mesa Uno y Dos.

Dos Ordenanzas.

Con este Personal distribuido en nuestras Costas y Capital, se da Servicio haciendo malabares con un presupuesto exiguo y locales habilitados para servir de Enfermerías, Consultorios, Sanatorios y Secciones Sanitarias.

Se ha logrado en esta fecha consolidar la base de una estructura que se robustecerá con el tiempo como uno más de los Cuerpos de la Armada de México; hasta el año de 1972 en que deja de ser Cuerpo y toma su colocación como Servicio.

Para el año de 1944 cuenta el Servicio Médico de Marina con algo más de 100 camas en las Unidades Médicas en tierra, más las camas de las Secciones Sanitarias de los barcos.

En mayo de 1945 se inicia un nuevo programa de enseñanza para los Enfermeros que estan formando en la Escuela de Veracruz y que dura un año, después del cual se les asigna el grado de Terceros Maestres y se les comisionada servir en los Barcos. ()

Se elabora un reglamento para el reclutamiento de las Escuelas Navales, siendo desde entonces preocupación de las Autoridades Militares y Médicas el conseguir que ingresé a la Escuela Naval, la mejor juventud de México.

Se comisionan a dos Primeros Maestros Enfermeros, uno para el Golfo y otro para el Pacífico a fin de embarcarse en las comunicaciones periódicas que hacen los barcos para llevar alimentos, agua y medicinas a los puestos de Faros y dar atención médica a los que lo requieran.

Cuenta el Servicio con cuatro gabinetes dentales: uno en México, otro en Manzanillo, Veracruz y Mazatlán. (El Dentista de Manzanillo viaja periódicamente a Margarita).

En el Sanatorio Central se ha puesto a funcionar el Gabinete de Oftalmología, se trata de mejorar la alimentación del Personal y de los encamados, "a pesar de la carestía"; se compra algún instrumental con el fondo del Hospital.

El Servicio de Rayos "X", practicó 3,400 fluoroscopias, 950 radiografías, el laboratorio practicó 4,677 exámenes diversos, se han encamado 805 personas el 70% de ellas de la Armada y el 25% Civiles y un 5% de Familiares. Se practicaron 300 operaciones, se atendieron 166 partos y se han despachado 23,400 recetas de paciente y 10,800 fórmulas magistrales.

En las Costas se llevan a cabo las campañas en las que el Servicio Médico esta empeñado desde su creación, contra el Paludismo, las plagas, las enfermedades venéreas, las de origen hídrico, las parasitarias, se dan pláticas de educación higiénica a todos los niveles y se efectuan las vacunaciones, antivariolosa, y T.A.B. a todo el Personal.

Con este panorama se cierra una etapa del Servicio, en 1945, se estrena el Hospital de Tecamachalco.

HOSPITAL DE TECAMACHALCO.

El día 1/º de Junio de 1945, se inaugura el Hospital de Tecamachalco, este será el centro de atención hospitalaria de concentración de toda la República.

El edificio fué planeado por el entonces Secretario de Marina General HERIBERTO JARA y modificado sobre la marcha por el Dr. VARGAS a fin de hacerlo más funcional dentro de las posibilidades de la construcción, pues cuando el Secretario pidió asesoría médica ya las paredes se habían levantado.()

El Personal del Cuerpo de Sanidad se ha elevado a la suma de 151 elementos tomando en cuenta que el Sanatorio Central debe mejorar sus servicios incrementando su Personal a la vez que reforzar el Personal foráneo.

Se rehabilita la Enfermería de Icacos a fin de que se pueda encamar en ella al personal que labora en el Pacífico. (Se le pone tela de alambre a las puertas, y ventanas de la Enfermería y de los locales del 2/º Batallón de Infantería Naval). ().

Se insiste con las Autoridades de Salubridad y con las Civiles a fin de que se hagan las obras de saneamiento del Ejido de Icacos, pues de nada sirve que la zona esté higienizada, si los alrededores están llenos de charcos.

Es el Dr. RIQUELME el Director del Sanatorio en Ezequiel Montes y a él corresponde hacer el cambio a Tecamachalco, pero la fortuna le tenía preparada una sorpresa.

A la inauguración del Sanatorio asiste el C. Presidente de la República, con varios Secretarios de Gobierno, así como la Plana Mayor de la Secretaría de Marina. (El día anterior a la inauguración el Gm. JARA hace una visita en la madrugada, para ver como se efectúan los trabajos de instalación y pregunta por el Director, que no se encuentra en el Establecimiento, razón por la que enojado el C. Secretario ordena que sea relevado del Puesto y en su lugar se ha designado al Practicante que estando de Guardia dirige la colocación del mobiliario, el Teniente de Corbeta S.N. FRANCISCO BARBOSA LOPEZ, quien fungirá como Director hasta el 1/9. de --- Septiembre que es designado al Dr. VARGAS SALAZAR para ocupar el Cargo y BARBOSA vuelve a su puesto de Practicante Interno. El 19. de septiembre es nombrado Jefe de Sanidad Militar al Dr. RIQUELME y Director del Hospital al Dr. VARGAS SALAZAR (enroque).

En el Sanatorio Central se estructura el Servicio Médico a base de consulta de medicina general con apoyo en especialidades que en esa época contaba con los siguientes servicios que se integraron definitivamente al iniciar sus actividades el nuevo edificio:

OFTALMOLOGIA.

OTORRINOLARINGOLOIA.

GINECOLOGIA.

PEDIÁTRIA.

NEUMOLOGIA.

VENEREOLOGIA.

CARDIOVASCULAR.

OBSTETRICIA.

CIRUGIA GENERAL.

Contando con los servicios de Rayos "X", Laboratorio de exame nes clínicos, farmacia y banco de sangre.

Cuenta además con una Guardería infantil que dá servicio a -- los trabajadores de los Talleres Generales y al Personal del Hospi- tal.

Se incrementa el monto de servicios y así al finalizar 1945 -- se han dado 22,500 consultas, 28,405 recetas de Patente y 14,108 -- magistrales. Se practicaron 3,000 fluoroscopias y 950 radiografías, 350 operaciones y 200 partos. Se encamaron 610 pacientes de la Ar mada, 230 Civiles y 44 insolventes.

La farmacia se ha instalado convenientemente y aprovechando -- que el Jefe de los Talleres es un Español, el Jefe de la Farmacia -- que es el Profr. JUAN JOSE OLMOS, logra que su paisano le haga mue- bles y anaqueles de buena calidad y adecuados para el arsenal tera- péutico.

Se aumenta a 6 los Servicios Dentales en la República, Sanato- rio Central, Acapulco, Veracruz, Manzanillo, los de nueva creación: Margarita y Escuela Naval del Pacífico en Mazatlán, Sin.

El flamante Servicio Médico es convidado a asistir y presen- tar trabajos en las Jornadas Médico Quirúrgicas del Hospital Mili- tar. Se presentaron 18 trabajos. ().

En agosto de 1946 el Cuerpo de Sanidad participa en el 1/er.- Congreso Nacional de Salubridad y Asistencia. Se presentan tres po- nencias. ().

Se establece en el Sanatorio el sistema de neumotórax terapéu- tico, para el tratamiento de los pacientes tuberculosos que se --

tratan como externos.

Se aumenta una Plaza más para Residente, a fin de mejorar este Servicio.

Se crea una nueva Sección Sanitaria en Isla Guadalupe y se comisiona para atenderla a un Oficial Sanitario y un Marinero de S.N.

Se incrementa año con año en número de servicios médicos prestados, el personal suma ahora 153 elementos en toda la escala de -- servicios.

Se crea dentro del Departamento Médico un Departamento de Personal, para llevar el control del Personal técnico, administrativo' y de servidumbre que maneja el Cuerpo de Sanidad Naval.

Se efectua otro ciclo de conferencias sobre higiene y educación médica a los empleados de fábrica de los talleres y al personal de las unidades de tierra y a flote, reforzando la campaña que se ha impuesto el Departamento Médico para mejorar la salud del Personal.

Se organiza en el Sanatorio un examen de reclutamiento por especialidades y se insiste al Mando en la bondad del procedimiento ' insistiéndose en hacerlo más riguroso para los aspirantes a Cadetes. Aunando al examen físico, los exámenes básicos de gabinete y laboratorio y el examen Psicobiológico que se efectúa en colaboración con la Defensa Nacional. Se ordena que se hagan exámenes semestrales ' al Personal para mantener el grado óptimo de salud.

Se comisiona a un Capitán de Corbeta y 7 Enfermeros para dar servicio médico en las Capitanías de Puerto, Faros y Dragas, que el Personal Médico de Sanidad Marítima no alcanza a cubrir.

Se implanta el sistema Kardex para el control de medicamentos y se abre expediente a cada servicio médico para saber la existencia y gasto mensual de medicamentos.

Se forma la Comisión Receptora de Buques, y se comisiona a un Capitán de Corbeta M.C. para cada Litoral y dos segundos maestros para el Golfo y tres segundos maestros para el Pacífico.

Se comisionan a Médicos para tomar cursos de Radiología y Enfermedades Tropicales y a un Cirujano Dentista para que asista a un Congreso en los Estados Unidos de Norteamérica.

Se adquieren muebles y enseres para el Sanatorio como: una mesa de Albee para Ortopedia, un electrocardiógrafo, un aparato para medir el metabolismo basal, una incubadora, Kardex para el Archivo Clínico.

Se aumenta el Personal de Enfermería, se establece un sistema de información para el público. Se aumentan las especialidades con Ortopedia, Neuropsiquiatría, Gastroenterología.

Termina 1947 y el 2 de octubre el Presidente fusiona en Veracruz a las dos Escuelas Navales siendo la de Mazatlán ocupada por la Escuela de Clases y Marinería que estaba en Ulúa, quedando el mismo Servicio Médico.

En 1948 es nombrado el Almirante COELLO Secretario de Marina y con él surgen algunos cambios para Sanidad Naval.

Se ordena la militarización del Personal de Enfermeras y Afadoras, para tener mayor control de estos servicios, se uniforman y se les da instrucción militar para que el 16 de septiembre de ese año marchen en el Desfile Militar que conmemora todos los años la Independencia.

La Secretaría de la Defensa ofrece a Marina becas para que Médicos de la Armada se formen en su Escuela Médico Militar. Se estudia la propuesta y se encuentra que es muy honerosa () por lo que sólo ingresa un Oficial de Sanidad Naval como Becario y antes de terminar el 1er. año sale de la Escuela por intolerancia. ().

Entonces el Servicio Médico decide preparar a sus médicos en otras especialidades y se envían a tomar cursos a los Médicos-Generales en Anestesia, Ginecología, y Pediatría, aunados con los que ya habían tomado otros en Radiología y Enfermedades Tropicales.

Se eleva este año el presupuesto del Departamento Médico a la suma de \$ 361,033.52 (trescientos sesenta y un mil treinta y tres pesos 00/52 M.N.), y con esta cantidad se mantienen todos los servicios médicos de la Secretaría de Marina a lo largo de ambos litorales y el Hospital de concentración. Este año quedó un remanente de medicamentos en almacén para eventualidades y espera del próximo presupuesto.

Se hacen reformas al Sanatorio Central para aumentar sus áreas de trabajo con un nuevo local para el laboratorio, sala de trabajo de parto, cuarto para Jefes y personalidades de la Secretaría, se pintó la fachada e interiores, se adquirieron varios enseres como: un agitador de Kahan, un fotocolorímetro, dos centrifugas, una llave de trasvaseo con manómetro para oxígeno, una báscula para adultos, instrumental quirúrgico de especialidades.

Se aumenta el personal de Afanadoras y Enfermeras, a partir

de este año. El Banco de sangre funciona en forma permanente al ser nombrado un Médico para este Servicio como comisión definitiva.

Se crea una especialidad nueva, el Servicio de Urología anexo al de Venereología.

Las campañas se intensifican a nivel nacional, tanto las de vacunación como las de educación higiénico-dietéticas.

La campaña antipalúdica, antivenérea, antiplagas, se acen-
túan. Se hace examen de las aguas de todas las Zonas Navales, Di-
ques y Puertos a fin de comprobar o mejorar su potabilidad.

Todo el Personal de nuevo ingreso, pasa examen riguroso y es vacunado, así como el examen semestral para los que ya laboran.

El 9 de diciembre de 1948 se inicia la Sociedad de Médicos de Marina y es elegido Presidente el Dr. GUSTAVO BARRERA MADERO.

En 1949 cumple la Sociedad un año de fundada y para conmemo-
rar este evento se organiza un Programa que se inicia con una vela
Literario-Musical en la Sala Manuel M. Ponce de Bellas Artes el
29 de diciembre y el 30 hay una visita que hacen las autoridades
de la Secretaría al Hospital, la encabeza ALBERTO J. PAULIN como
encargado del Despacho. ().

El Sr. Dr. VARGAS SALAZAR como Director del Hospital le tocó
el discurso oficial el que pronunció de uniforme blanco de hospi-
tal en que indicó la magnitud del Servicio Médico, y el costo de
\$ 230.00 anuales para su mantenimiento. Los Médicos perciben suel-
dos muy por debajo de los emolumentos que reciben los Médicos de
otras Instituciones. El Hospital necesita ser refaccionado con --
instrumental y equipo para hacer realidad las palabras del C. Pre-

sidente que desea "HACER DEL PUEBLO MEXICANO UN PUEBLO SAND."

Se procede a la inauguración de la Biblioteca Hemeroteca en donde se albergarán libros y revistas que eleven el grado de conocimientos médicos del Personal a fin de poder ofrecer al Derecho--habiente una medicina actualizada.

La ceremonia es todo un éxito y se espera que las Autorida--des respondan al esfuerzo del Servicio Médico proporcionándoles mejores condiciones y útiles de trabajo.

Se inicia el 1950 con muy buenos augurios, las Autoridades -posan sus ojos y abren sus bolsillos hacia el Servicio Médico y lo proveen de una ambulancia para traslado de pacientes, un aparato -de anestesia marca "Mackerson", una lámpara sin sombra marca "Pro-metheus" (con acumulador para emergencias), un autoclave de doble' campana, un esterilizador eléctrico, renovación del instrumental -quirúrgico, dos equipos de extracción para el Banco de sangre con frascos para trasvasarla.

Se inicia la construcción del Comedor para el Personal de -planta, una peluquería, área para la Comisaría, un almacén y un -'cuarto para la Guardia.

El Servicio se ha enriquecido con un especialista en Cardio-logía y un Neuropsiquiatra y el ingreso de dos Médicos como Prime-ros Maestros para Internos, y se contratan 18 Marineros para los -diferentes Servicios.

Se crean cuatro plazas de Capitán de Fragata para que fueran posibles los siguientes ascensos:- 5 a Capitanes de Corbeta, 1 a -Teniente de Navío, 1 a Teniente de Fragata, 3 a Teniente de Corbe-ta, 5 a Primeros Maestros, 5 a Segundos Maestros, 3 a Terceros - -

Maestres y 13 a Cabos.

Se comisionó al Dr. LOPEZ DE NAVA al 1/er. Congreso de Ginecología y Obstetricia. Todas las Campañas establecidas siguen -- funcionando, aumentánddilas con un ciclo de pláticas de Primeros -' Auxilios.

El 16 de abril de 1950, es nombrado intempestivamente un nuevo Director del Sanatorio Central, el Dr. GENARO TEJEDA VELAZQUEZ, dejando a disposición del Departamento Médico al antiguo Director, el Dr. VARGAS SALAZAR quien solicita una Licencia, y el 11 de di-- ciembre es nombrado para integrar una Comisión Revisora de Leyes y Reglamentos, de la que es Jefe el C. Capitán de Fragata LUIS M. -- BRAVO CARRERA y forma parte el Lic. SOLIS GUILLEN.

En 1951 por Acuerdo Presidencial el local del Sanatorio Central de Marina fué entregado a la Dirección de Industria Militar, (junto con los Talleres que se habían entregado en 1950 y se había retenido el Sanatorio por no tener a donde trasladar a los enfer-- mos y continuar dando el Servicio Médico). Este golpe al Servicio de Sanidad Naval es uno de los más rudos que ha sufrido, pues el local que tuvo que ocupar "provisionalmente", fué el de Éliseo -- N^o. 25 hoy Jesús Terán.

JESUS TERAN:

En marzo de 1951, cambia el domicilio del Sanatorio Central al centro de la Ciudad, reduciendo sus áreas de trabajo y haciendo lo posible por continuar dando la atención de hospitalización y -- consulta externa, que por estar más cerca de la Secretaría de Marina aumentó. El edificio de Jesús Terán había sido también en forma provisional una clínica del Seguro Social, pero a pesar de las adaptaciones continuava siendo una casona grande y vieja.

Se habilitaron en el primer piso tres Salas con 15 camas en total, para la Sección de hombres y dos Salas con 13 camas para la Sección de mujeres.

Se establecieron 8 consultorios de los cuales dos eran de -- madera. Inicialmente sólo había una Sala de Operaciones-Partos, ' después se hizo una Sala para atender los partos.

Se instaló el Gabinete de Rayos "X", el laboratorio, la co-- cina, y se habilitó una lavandería y dos piezas para las Oficinas.

En el patio y por la puerta única de acceso, se guardaban -- las dos ambulancias que obstruían el paso de las urgencias nocturnas.

Hasta 1960 se habilitaron dos cuartos más en la azotea, para contener a 10 pacientes que no requerían una mayor atención médica (se ponían catres en los pasillos y cabían hasta catorce).

Se hizo al fondo de las Salas de Mujeres, un cuarto para Es-- peciales que tenía baño y dos camas.

El laboratorio y el servicio de Oftalmología tuvieron que --

abandonar el edificio e instalarse en las calles de Ejido, para mejorar el espacio.

El Cuerpo de Residentes e Internos contaba con un cuarto -- tan pequeño, que el Practicante de Guardia tenía que dormir en el pasillo sobre la camilla.

En 1960 se hicieron dos cuartos más para consultorios y sobre ellos la Residencia de Médicos con tres camas y baño propio.

Las condiciones del edificio y las carencias de espacio y medios de trabajo serán inolvidables para quienes los sufrieron, pero el Servicio Médico se sigue ministrando con mayor eficacia que la que podría esperarse de la planta física.

El Personal que laboraba en el Sanatorio de Jesús Terán, -- suspiraba por el Hospital de Tecamachalco y hechaba malayas por su pérdida, pensando siempre que contar con un área de trabajo en que luciera el Servicio y se pudiera ofrecer al Paciente, espacios verdes, amplitud, en habitaciones, consultorios y gabinetes.

El 1/9. de junio de 1951 es nombrado nuevo Director del Sanatorio, es el Dr. JOSE GALNARES DANTUÑANO y como Sub-Director al Dr. ALEJANDRO MARCIN TORRE, que es Capitán de Corbeta y producto ya de este Servicio Médico. Se nombró Administrador a JORGE AZNAR MAYARD.

Es interesante asistir al cambio de Director, para ver que el Director saliente el Dr. GENARO TEJEDA entrega al Dr. JOSE GALNARES, mobiliario de oficina por valor de \$ 3,299.10 (tres mil -- doscientos noventa y nueve pesos 00/10 M.N.), costo de dos escritorios, dos máquinas de escribir, una mesa metálica, cuatro sillas de madera, un estante de cedro, 6 cómodas con entrepaño para

librero. Asiste el Controlador de Bienes Nacionales y el Inspector de la Secretaría de Marina.

Calcúlese los Bienes con que cuenta el Servicio Médico tomando como base el avalúo que se hace de los muebles de la Dirección del Hospital.

En noviembre de 1951 se adquieren de los E.E.U.U. nueve guardacostas que se titulan G. del uno al nueve y al ser puestos en servicio con Servicio Médico a bordo, tiene que aumentarse la Planilla del Servicio.

El 7 de febrero de 1952, es nombrado nuevo Secretario de Marina y es el Lic. RAUL LOPEZ SANCHEZ, quien fungirá como tal hasta el 1/º de diciembre de 1952, diez meses unicamente, pero durante su Administración es inaugurada la H. Escuela Naval en Antón Lizardo, asistiendo a la inauguración el C. Presidente MIGUEL ALEMAN VALDEZ.

La Enfermería de la H. Escuela Naval, cuenta con un espacio suficiente, con Gabinete dental, de Rayos "X", espacio para 20 camas y Médicos de Guardia para la atención de los alumnos las 24 horas del día.

El día 1/º de diciembre de 1952 es nombrado nuevo Secretario de Marina, al C. Gral. RODOLFO SANCHEZ TABOADA personaje de gran influencia política, que fuese anteriormente Secretario del PRI. y que dada la fuerza política que tiene no se le ha encontrado acomodo. Se piensa que su gestión en la Secretaría de Marina, será muy provechosa y hará de esta Dependencia una gran potencia Nacional.

El 1/º de mayo de 1953, es nombrado Director del Sanatorio-Central de Marina al C. Dr. JACOBO A. TACHER que es amigo personal y Médico de SANCHEZ TABOADA, colocando como Sub-Director del Nosocomio al Dr. BENITO JARA que sobrino del General JARA.

El Dr. LUIS C. LEDUC, dirigió los destinos del Servicio Médico todo el período Presidencia del Presidente ALEMAN, desde 1946 hasta el 1/º de junio de 1953 que es nombrado para sucederlo al C. Capitán de Navío S.N.M.C. RAFAEL VARGAS SALAZAR, quien nombra como Sub-Jefe al C. Capitán de Fragata S.N.M.C. HUMBERTO ROBLEDO PRINCE.

La situación de este cambio que coloca al Dr. VARGAS en la Jefatura, hace preveer en el ánimo de todos que será como los anteriores, teniendo el Mando por el término máximo de 6 años, pero = todas las previsiones se vieron defraudadas pues este núcleo de Jefatura, duraría hasta mediados de 1970.

El Dr. VARGAS que ha vivido la evolución del Servicio Médico y que es profundo conocedor de los problemas que lo aquejan, trata de mejorar el local del Sanatorio Central tratando de obtener un buen edificio y así hay tentativas fallidas, algunas inclusive ya con el cheque para la compra y por causas de la fortuna no sería factible abandonar la casona de Jesús Terán por muchos años.

Se sostienen y mejoran los Servicios Médicos foráneos y el Hospital con el presupuesto del Departamento Médico que maneja sus propios recursos.

Servicios personales	\$ 1,087,242.50
Medicinas.	525,000.00
Otros gastos.	327,720.00

Total menos de dos millones de pesos.

Para dar atención médica a 8,000 trabajadores de los que son de la Armada 5,000 y Civiles 3,000 con sus Derechohabientes de -- ambos trabajadores, se calcula que se dá atención médica a 32,000 personas, incluyéndose en este Servicio a la Esposa y los hijos -- hasta los 16 años.

El Departamento Médico cambia de aspecto, el Dr. VARGAS man- da a poner cortinas y alfombra en sus oficinas y se hace un desem- bolso de \$ 5,000.00 de papelería, para contar con un material de correspondencia presentable así como las Oficinas que se amplia-- ron a petición del Jefe del Departamento.

Se hace reorganización de las diferentes secciones y mesas' del Departamento, se planea y se modifica la estructura con ideas más actualizadas.

El 1/º de junio de 1955 es nombrado nuevo Director del Sa- natorio y es ahora el C. Mayor M.C. GUILLERMO CASTRO RIDLELL que' era Jefe del Departamento de Oftalmología y como Sub-Director al Dr. ALFREDO LOPEZ DE NAVA.

El 1/º de junio de 1955 se inicia la publicación de la Re- vista Médica de la Secretaría de Marina con los meses de abril, - mayo y junio incluidos, se piensa que la publicación sea trimes-- tral, que sea vehículo de promoción del Cuerpo de Sanidad Naval ' en el ámbito Nacional e Internacional.

En el mes de Septiembre de 1955, periodo de ciclones en el Golfo, es azotado el Puerto de Tampico por el "Hilda" y posterior- mente por el "Janet", que deja al Puerto y la Costa de Tamaulipas, así como las riberas del Tamesí desbastadas por los ciclones mis- mos y las inundaciones subsecuentes.

El Servicio Médico envía auxilios al Puerto de Tampico y son embarcados en un catalina medicamentos que iniciarán el puente - - aéreo y son enviados dos Pasantes para reforzar el Servicio Médico e iniciar la revacunación del Personal Civil y Militar del Puerto, del Dique, de las Dragas y de los familiares de los trabajadores. Se ordena que las evaporadoras de las Dragas ministre agua potable al máximo de su producción para abastecer al Personal, familiares' y Ciudadanos aledaños al muelle. En dos semanas de labor intensa se logra, (con el auxilio de la Armada de los EEUU.) controlar la situación. Sólo se espera que desciendan las aguas.

El día 22 de diciembre de 1955 es nombrado nuevo Secretario' de Marina por desceso del General SANCHEZ TABOADA y pérdida de la gran esperanza que habían puesto los Marinso en él.

Es nombrado el Vicealmirante I.M.N. ROBERTO GOMEZ MAQUEO, el Servicio Médico sufre un compás de espera, el nuevo Secretario comienza a enterarse de los planes y proyectos de su antecesor y lucha por mejorar las condiciones de la Secretaría, sin el poder - - político de SANCHEZ TABOADA.

En mayo de 1956, se envían a los principales medios informativos de la República, así como a los Servicios Médicos de otras ' Secretarías y de las Armadas del Continente, los números publicados de la revista médica y se publica un manual de importancia para poder atender pacientes de Faros, Puertos alejados y sin Servicio Médico, Barcos en aguas Nacionales o Internacionales que soliciten consulta médica de especialidades. El libro Consulta Médica por radio es publicado y se le dá difusión para obtener servicio - con la limitación dada por los aparatos de radio.

El 21 de julio de 1956, se firma con Salubridad un Tratado - para colaborar en la erradicación del Paludismo que si bien la Secretaría de Marina participa hasta esta fecha, se dan las Directivas para una coordinación en la Campaña/

El día 10 de septiembre de 1956, es nombrado nuevo Director' del Sanatorio Central de Marina al Dr. PEDRO MAQUEO OJEDA (Primo - del C. Secretario), y como Sub-Director al Dr. MARCIN TORRE, nuevamente.

Se inician las obras de adaptación de los Sanatorios número' "UNO" del Golfo y del Pacífico con el fin de hacer un escalón de-- Servicio Médico con apoyo de especialidades en cada Litoral que ' descongestione la afluencia al Sanatorio Central en demanda de ser vicios médicos que se le pueden proporcionar a menor distancia de' desplazamiento de su Base. Para esto se cuenta con el Sanatorio- de Veracruz adyacente a la Zona Naval y antigua Escuela y el de -- Acapulco que se ha saneado y se harehabilitado y modernizado.

El 20 de noviembre se regularizan a Capitanes de Corbeta 10 Tenientes de Navío, ascensos a Fragata y a Navío uno a cada grado- y uno más a Contralmirante para el Jefe del Servicio Médico, obte- nido este último por Méritos Especiales.

Se publica yá el número 15 de la Revista Médica.

Se eleva a la categoría de Sanatorio al Servicio Médico de ' Veracruz, acondicionándolo y provelléndolo de equipo y especialidades médicas de las que carecía.

En 1957 el Servicio Médico cuenta con un Sanatorio Central y cuatro Enfermerías con hospitalización. (Acapulco, Veracruz, Plaza-- tlán y Tampico).

Se ha elevado a 8 los Servicio-s Dentales; el del Sanatorio Central es continuo y operante, asimismo, los hay en Ensenada, Mazatlán, Guaymas, Manzanillo, Tampico, Isla Margarita e Isla Mujeres.

Secciones Sanitarias de nueva creación en Champotón, Chetumal, Uozumel e Isla Socorro.

Unidades Médicas en Alvarado, Tuxpan, Frontera, Ciudad del Carmen, Patzcuaro, Puerto Ceiba, Salina Cruz, Tlacotalpan y Chapala.

La ministración de medicamentos al Servicio Médico es en este año por la cantidad de \$ 1,058,000.00 (un millón cincuenta y ocho mil pesos 00/100 MN.).

Se han publicado además de 15 números de la Revista Médica y Consulta Médica por radio, generalidades de Nutriología, Manual de Primeros Auxilios y el Manual del Departamento Médico.

En el Manual del Departamento se previene que el Sanatorio Central será construido en el Centro de la República, en el Distrito Federal, ya que es el sitio que tiene mejores comunicaciones con toda la República, y que sus condiciones climatológicas se prestan a la mejor evolución de muchas enfermedades y la convalecencia de las intervenciones quirúrgicas.

Se presenta a la consideración del Mando dos proyectos de Hospital, el uno para construirse en área abierta y el otro para terreno reducido, dando así al Mando la posibilidad de escoger que es lo que desea para dar atención Médica a los hombres del mar.

Con cupo para 100 camas y 4 para Infecto-contagiosos, con 2 salas

de Operaciones, para Maternidad 20 camas con sala de expulsión y - Partos, sala de máquinas con calderas, bombas para agua y sub-estación eléctrica.

En fin se planeaba tener un Hospital moderno y abandonar Jesus Terán de infausa memoria.

Para los Servicios periféricos se pensaba en unidades de 10- a 30 camas proponiéndose su construcción en: SANATORIOS.

Puerto Cortés. (con 1,000 derechohabientes.)

Mazatlán, Sin. (1,200 derechohabientes) Centro de Concentración de Guaymas, y Topolobampo.

Manzanillo, Col. (1,200 derechohabientes) Centro de la flota del Pacífico.

Acapulco, Gro. (2,000 derechohabientes).

Salina Cruz, Oax. (5,000 derechohabientes) Centro de reparación de Unidades.

Tampico, Tamps., (1,500 derechohabientes).

Veracruz, Ver. (6,000 derechohabientes) Concentración flota del Golfo.

Antón Lizardo, Ver. (Servicio de la H. Escuela Naval).

Cd.del Carmen, Camp. (1,000 derechohabientes).

Cada uno de estos servicios se dotarán de sala de Operaciones cuartos para Infecto-contagiosos, sala de Partos, sala de Ortopedia, almacén, bodega, cuarto de máquinas, morgue, despensa, biblioteca, - hemeroteca.

Para los sitios en donde la población por atender es menor, se ha pensado en un tipo de servicio llamada CLINICA.

En Guaymas, Son. (700 derechohabientes).

Coatzacoalcos, Ver. (500 derechohabientes).

Isla Socorro. (población variable).

Isla Guadalupe. (población variable).

Este tipo de servicio médico es propiamente de consulta externa, pero hay opción a encamar enfermos (dos camas) transitoriamente para ser trasladados a un escalón superior. Contará con consultorio médico, especialidades y Gabinete dental, farmacia, oficinas administrativas y cocineta eventual.

En los lugares con menos de 500 derechohabientes, se ha programado la instalación de servicios que se llaman "SECCIONES SANITARIAS".

Ensenada, B. C. (400 derechohabientes).

La Paz, B. C. (100 derechohabientes).

Progreso, Yuc. (100 derechohabientes).

Chetumal, Q. Roo (100 derechohabientes).

Estas Secciones Sanitarias se han llamado del tipo "A" o "B", según la cantidad de población para atender y pensando que la Secretaría de Marina tiene algunas Dependencias distantes unas de otras y de los Centros de atención médica.

Así hay Secciones Sanitarias en Tampico, en los Astilleros, - en Veracruz, en la Tercera Zona Naval, en el Arsenal Nacional, en la Escuela de Aviación Naval, en Guaymas en el Varadero Nacional.

Se componen de un consultorio médico con oficina de administración y Prevención Social, Archivo clínico y Farmacia.

Esto proponía y trataba de llevar a la práctica el Departamento Médico, en parte se logró efectuar y al mejorar algún Servicio Médico foráneo se pensaba en tener un Sanatorio Central digno y eficiente.

En 1958, se cuenta con 58 Secciones Sanitarias a flote y - en tierra, se terminaron las obras de adaptación de los Sanato-- rios de Veracruz, y Acapulco.

El 1/9. de diciembre de 1958, es nombrado Secretario de -¹ Marina el C. Almirante C.G. MANUEL ZERMEÑO ARAICO, y es enero de 1959 cuando se nombra al C.Ingeniero Mecánico Naval OLIVERIO - - DROZCO VELA, como Sub-Secretario.

En febrero de 1959, se propone a la Secretaría de Salubri-- dad y Asistencia, un tratado de cooperación para coordinar entre ambos el funcionamiento de dos Hospitales de la S.S.A., uno en¹ Isla Mujeres y otro en Salina Cruz, además se le propone arren-- darle 300 metros cuadrados del Hospital Civil de Manzanillo para la atención de los enfermos de la Secretaría de Marina.

Se estudian los proyectos y se redacta el acuerdo que dará posibilidad a la Secretaría de Marina de tener sitio donde enca-- mar a sus pacientes en tres sitios estratégicos y a la S.S.A., - la posibilidad de operar estos Hospitales que por falta de presu-- puesto funcionan a media máquina.

El 1/9. de marzo de 1957, causa Alta como Capitán de Cor-- beta el C. FRANCISCO CANTU GARZA que es contratado para elaborar proyecto y efectuar exámenes médicos psicobiológicos de admisión a los aspirantes a la H. Escuela Naval y en general a todo aspi-- rante a ingresar a la Armada de México, a fin de mejorar la sa-- lud mental del medio.

En abril de 1959 se escribió uno de los hechos dramáticos¹ para el Servicio Médico de la Secretaría de Marina, al ser comi-- sionado un grupo de Médicos del Sanatorio Central para ir a la-

Isla Socorro y prestar atención medico-quirúrgica a un paciente que no era posible trasladar a un centro médico especializado.

Así el Cirujano en Jefe es nombrado al Dr. GUSTAVO BARRERA MADERO y el Ayudante al Dr. JUAN JOSE PINTO ZEPEDA, Anestesiólogo al Dr. RAFAEL CHAIRES DESIDERIO, como Cardiólogo el Dr. EDUARDO AGUILAR GOMEZ y como Laboratorista el Tte. MIGUEL ESPINO.

Se pone a la disposición de este Equipo el MT-03 que es el hidroavión del C. Secretario y con la Tripulación formada por el Capitán CARVALLO, Capitán FIGUEROA al Mando y 5 más entre Navegante, Mecánico y Azafatos, se emprende el vuelo de la Ciudad de México con equipo quirúrgico a fin de poder operar en Isla Socorro. El 22 sale de México el vuelo sin retorno, pernoctan en Guadalajara y al día siguiente hacen escala en Manzanillo y de ahí vuelan al Pacífico para tratar de amarisar a las 12 horas.

El avión se rompe del casco y lentamente se hunde en las aguas del Pacífico. Tanto el Personal de a bordo como el equipo médico flota y trata de ganar la Costa.

De una pequeña ensenada se ha desprendido una lancha, diremos que trata de remontar la corriente para llegar a los naufragos, tarda porque sólo trae un Marinero que rema y un Maestro que dirige la maniobra.

Gracias a los Salvavidas (May West) que traen los del avión logran mantenerse a flote los que no saben nadar y esperar asidos a un cojín del avión a que los rescaten. Otros como el 2º de a bordo el Co-piloto y uno de los Médicos el Dr. PINTO, nadan hacia la Costa y llegan a la lancha cuando ésta se ha separado de la rompiente, suben a ella ayudados por el Maestro y ayudan a la ma

niobra de rescate, pero no caben todos a bordo por lo que se --
amarra el colchón a la lancha y se jala a base de fuerza, dire--
mos. Toda esta escena es observada por los de la Isla que espe--
ran como en una película de suspenso, en que momento uno de los--
naúfragos es comido por los tiburones.

Tres horas tarda la maniobra de rescate y por fin ganan la
Costa ampuados de las manos por el remo, cansados, agradecidos'
a la suerte que en medio de la adversidad los sacó adelante.

El estado del Paciente mejora, sin er los médicos responsa
bles de ello, pues llegaron a la Isla con las manos y los pies--
vacíos, (se quitaron los zapatos para nadar). Permanecen en la
Isla esperando la próxima comunicación, que tardará una semana.

Dos de los Médicos, Chaires y Pinto saben que hay un vol--
cán en la Isla y con el empuje de la gente joven, piden autoriza
ción para ascenderlo, con zapatos prestados salen de madrugada -
al día siguiente y llegaron a la cima a las 12:20 Hs. admirando'
las fumarolas del Heberman, deseosos de conservar un recuerdo, -
se van a retratar con una camarita que lleva el Marinero que los
guía y ante la sorpresa de todos y más del Dr. PINTO el piso del
volcán se hunde bajo sus pies y se quema una pierna.

La bajada es rápida y triste, el quemado trata de llegar -
lo antes posible, en el camino hace parada para envolver su pier
na con un pañuelo mojado, para las 4 p.m. llegan al caserío y --
ahí tampoco puede recibir mayor atención que ponerle picrato a '
la quemadura.

El día 28 llega el MT-03 para llevarlos a Mazatlán, llevan
do consigo al enfermo que continúa estable y sin problema agudo.

El Médico quemado es llevado al Hospital y los demás se -- reintegran a México, al día siguiente los alcanzará el Dr. PINTO por vía aérea también para encamarse en el Sanatorio hasta la cicatrización de las quemaduras.

El día 6 de mayo es enviado el Jefe del Departamento Médico a los Estados Unidos para visitar las Instituciones de lisiados, el Hospital y las Escuelas de Bethesda. Se trata de promover la posibilidad de enviar Becados del Cuerpo de Sanidad Naval a to--mar cursos en diferentes disciplinas. Actualmente hay uno tomando un curso de Medicina Submarina. Regresa el Dr. VARGAS el 16' y rinde su Informe.

El 3 de septiembre se firma con S.S.A. el acuerdo de coordinación de Servicios Médicos en Isla Mujeres y Salina Cruz y de arrendar 300 metros cuadrados del Hospital Civil de Manzanillo. Esto permite tener atención de encamados más amplia y sin erogar dinero para instalación que el Departamento Médico no dispone.

Recién se ha instalado el Servicio Médico en el Hospital - Civil de Manzanillo, cuando las pertrubaciones ciclónicas del Pacifico forman un ciclón que entra a la costa de Colima, Jalisco, y Michoacán, provocando enormes daños materiales, heridos y muertos, dejando a la Población sin techo y con la amenaza de las -- enfermedades hídricas y respiratorias. El 28 de octubre ocurre' una misión de la Secretaría de Marina, siendo nombrado representanante del C.Presidente el Ministro de Marina y Jefe de Operaciones Médicas el Dr. RAFAEL VARGAS.

El Servicio Médico de Marina hace cabeza para organizar el auxilio a los damnificados, instalándose en el recién alquilado-

Hospital y coordina la atención que prestan los Médicos de varias Instituciones, como ISSSTE, Hacienda, Cruz Roja, Salubridad, etc.

Los helicópteros de Marina y los de Petróleos, vuelan todo el tiempo que hay luz para llevar auxilio a damnificados que se encuentran en sitios inaccesibles y traslado de otros a zonas menos afectadas.

El Almirante ZERMEÑO, el Jefe de la Zona Naval el Almirante LANG ISLAS y el Contralmirante RAFAEL VARGAS forman el Estado Mayor y toman las decisiones de cada caso y programan el trabajo -- para los Médicos y los helicópteros.

Asiste al sitio del ciclón la Esposa del Sr. Presidente, la Sra. SAMANO y en compañía de las Esposas de los Secretarios de Gobierno ayuda a distribuir las despensas a los damnificados.

Asiste el General CARDENAS a mantener el espíritu del pueblo y toma la palabra en varias ocasiones en las plazas públicas-- estimulándolos a la reconstrucción de sus viviendas y el retorno al trabajo. Les dá el pésame por lo ocurrido y los estimula al trabajo.

El día 5 de noviembre es enviado el Dr. DE LA RIVA con la representación Presidencial y el Dr. VARGAS rinde un informe del manejo de la situación durante la emergencia y entrega el Mando -- al nuevo Jefe sin novedad.

Esta actuación de la Armada de México dá pie a que el pueblo de Manzanillo y el Gobierno de Colima le de una condecoración y el reconocimiento a una labor meritoria y de gran coordinación médico asistencial.

El año de 1960 lo inicia el Servicio Médico de Marina con un Hospital Central de Jesús Terán, el de Acapulco, en buenas condiciones, el de Veracruz en la vieja Escuela Naval, adaptado en una ala del edificio pero con servicio continuo y bastante eficiente, la Enfermería de Mazatlán con 20 camas, la Enfermería de Isla Margarita con 12 camas, el Hospital improvisado de Tampico en un almacén que se fraccionó para habilitarlo como Hospital. Dos hospitales coordinados con la S.S.A. uno en Isla Mujeres y otro en Salina Cruz, más el espacio rentado en Manzanillo.

En este año se terminaron de hacer las adaptaciones de los Hospitales de Veracruz y el de Acapulco quedando en mejor posibilidad de operación.

El Sindicato de Trabajadores de Marina (empleados Civiles) ha tenido su gran convención anual para decidir entre otras cosas, cual va a ser la Institución que les dé Servicio Médico y ellos por votación escogen a la Secretaría de Marina, por lo que el ISSSTE hace un Acuerdo con la Secretaría de Marina para que por medio de una cantidad anual que se le abonará, dé Servicio Médico a los Civiles.

Se constituye una Junta Administradora de los Servicios Médicos que es presidida por el C. Secretario de Marina y un Vocal Ejecutivo que es el Jefe del Departamento Médico.

El dinero que el ISSSTE dá a Marina ayuda a mejorar el Servicio Médico y a adquirir instrumental y equipo para los diversos escalones de Servicio.

Se inician los cursos en Veracruz de la Escuela de Enfermeros, con un nuevo Plan de Estudios a fin de que sean adiestra-

dos con más actualidad en las labores de Enfermería y sean enviados a los Buques a prestar Servicio como Sanitarios.

Por Acuerdo del C. Secretario se aumenta la edad con derecho a atención Médica a 18 años y se incluyen dentro de los Derechohabientes a los Padres. Esta medida derivada de un Acuerdo Presidencial dá al Servicio Médico un aumento en la prestación de Servicios, de tal magnitud que es necesario el mejor esfuerzo del Personal Médico y de Enfermería para lograr la eficacia, con el mismo Personal y el incremento de trabajo.

Se efectúan exámenes de selección para los aspirantes a la Escuela Naval, se elabora un examen psicobiológico que es ideado y desarrollado por el Dr. CANTU y es aplicado a los aspirantes, con resultados que sólo a posterioridad se conoceran pero es el inicio de un sistema de selección que después será solicitado por otras Instituciones.

La Enfermería de Manzanillo que ya había prestado servicios durante el Ciclón se acaba de equipar en el año de 1961 y trabaja con hospitalización y todos los servicios derivados del Hospital Civil donde esta encuadrada.

Las Enfermerías N^o. 4 del Pacífico en Baja California en el Puerto de Ensenada, es mejorada y aumenta su capacidad de encamados, y la N^o. 3 en Ciudad del Carmen es conservada la parte antigua y completada con otras construcciones para que pueda mejorar sus servicios. Cuentan con cuatro especialidades médicas básicas Laboratorio, Rayos "X" y Dental.

El día 20 de noviembre de 1961 el Dr. CANTU es ascendido al grado de Capitán de Fragata tomando en cuenta que para la antigüedad

-dad y escalafón él se coloca en los primeros lugares por su procedencia de la Escuela Médico Militar.

En 1962, entra en funciones otra Enfermería en Puerto Cortés, B.C., aumentando con este nuevo servicio 10 camas más al Servicio Médico y un escalón más para atención a los hombres del mar.

El 20 de agosto asiste la Jefatura del Servicio Médico a la primera Conferencia de Jefes de Sanidad Naval del Continente, la que se celebra en Washington, y el 23 de agosto los Jefes deciden que la próxima Conferencia sea el año siguiente en México.

En abril de 1963 es nombrado nuevo Director del Sanatorio de Marina al C. Capitán de Navío ALEJANDRO MARCIN TORRE y como -- Sub-Director al C. Capitán de Navío SN.MC. ALFREDO LOPEZ DE NAVA, a quienes toca el cambio.

En 1963, se lleva a cabo el primer Congreso de Medicina Naval en México y se le hace coincidir con la 2/a. Conferencia de Jefes de Sanidad Naval del Continente. Es un evento relevante, pues asisten Delegaciones de 11 Países con 400 personas asistentes, se presentaron 124 trabajos de Medicina Naval y se agasaja a los Congresistas con varias recepciones, tanto de la Secretaría de Relaciones Exteriores, de la Secretaría de Salubridad, así como las preparadas por la propia Secretaría que hacen del evento un éxito y un recuerdo que perdurará para siempre.

El Centro Médico Nacional es preparado para recibir a los visitantes en sus instalaciones del Auditorio y se inician los -- trabajos del Congreso y de la II Conferencia de Jefes de Sanidad con asistencia del Cuerpo Diplomático, Secretarios de Estado y la presencia del Sr. Presidente de la República que inaugura el Con--

-greso con la solemnidad debida.

Los Congresistas son invitados a visitar las instalaciones médicas de la Costa y así se les lleva a Veracruz y a Acapulco -- para constatar el servicio que prestan, haciéndoles en cada Puerto una recepción.

En 1963 estuvo otra vez México en los corazones de los hermanos Médicos Navales del Continente y deben como nosotros guardar un bello recuerdo de este encuentro que no se ha vuelto a repetir. Ojalá y se pudiera organizar el 2/º Congreso de Sanidad Naval en cualquier País hermano.

Las conferencias de Jefes de Sanidad se han seguido organizando con regularidad y se ha asistido colaborando con los trabajos en la medida que los sugieren los programas que prepara el País sede.

Debemos hacer un alto en el camino y hacer memoria de lo -- acontecido de mayor interés entre los años de 1958 a 1963, para conocer los logros del servicio médico.

El número global de consultas en 1958 era de 69,423 y en -- 1963 es del orden de 166,516 consultas, lo que representa un incremento del 139.8% que es el resultado de la nueva Ley de Seguridad Social.

Se han abatido los índices de mortalidad, tanto por las --- Campañas de Higiene, control de plagas, campaña antipalúdica, campañas de vacunación masiva, así como por los exámenes de reclutamiento que cada año son más eficientes y sirven de filtro para -- conseguir que sólo el Personal idóneo, física y mentalmente ingrese para servir en la Armada de México.

En 1958 la Enfermería de Veracruz se elevó a la categoría de Sanatorio. En 1959 se terminó de equipar el Sanatorio de Icacos que es el N^o. 1 del Pacífico, en Ensenada B.C. se creó la Enfermería, y la N^o. 3 del Golfo en Ciudad del Carmen se mejoró en sus instalaciones y equipo.

En 1961 se habilitó y dotó de instrumental a la Enfermería N^o. 5 del Pacífico en Manzanillo, Col. En 1962 se creó la Enfermería de Puerto Cortés, B.C. Se trabaja en coordinación con Salubridad dos Hospitales en Isla Mujeres y Salina Cruz, dando atención indiscriminada al Personal de la Armada como a la Población Civil.

Para 1964, cuenta el Servicio Médico con tres Sanatorios:- Central, Veracruz y Acapulco, ocho enfermerías con hospitalización, dos Hospitales coordinados con S.S.A., 58 Secciones Sanitarias fijas y a flote, nueve Servicios Médicos por igual y 157 Botiquines de emergencia, distribuidos por todas las Costas del País.

El Personal del Servicio Médico se ha incrementado a 158 - Médicos Navales y Civiles, 98 Enfermeros y Enfermeras de Sanidad Naval, 16 Químicos Biólogos. Se han becado Médicos para recibir preparación de post-grado en el Extranjero, así tenemos dos en Medicina Submarina (tres meses cada curso), Medicina de Aviación Cirugía Neurológica, Anestesiología, y Banco de Tejidos.

En México se becó a un Médico para estudiar Salud Pública y obtener la Maestría y otro para tomar un curso intensivo de Administración de Hospitales.

El 1/º. de diciembre de 1964 es nombrado nuevo Secretario de Marina al C. Almirante C.G. ANTONIO VAZQUEZ DEL MERCADO, Sub-Secretario al C. Almirante C.G. ANTONIO AZNAR ZETINA y como Oficial Mayor al C. Licenciado FERNANDO CASTRO Y CASTRO.

En 1965 comienza para el Servicio Médico de la Armada un cambio tantas veces perseguido y anhelado, por fin cuenta con un Hospital Central en la Ciudad de México que cubre los requerimientos mínimos para la atención de los Derechohabientes.

Como fué que a este Secretario le tocó en suerte poder adquirir barato este magnífico terreno con el Hospital, creo que sólo por medio de su fuerza de carácter, aunado al espíritu de lucha que mantuvo en la adversidad el Servicio Médico comandado por el Dr. VARGAS SALAZAR que continuaba gobernando los destinos de Sanidad Naval.

El Sr. Presidente de la República Lic. GUSTAVO DIAZ ORDAZ, asistió y develó la Placa de inauguración del edificio, la Armada se volcó de alegría y los patios del nuevo Hospital se empavesaron de júbilo, se había conseguido iniciar la formación del Centro Médico Naval, con el Hospital y muchos proyectos por delante.

Es al C. Capitán de Navío S.N.M.C. ALEJANDRO MARCIN TORRE a quien como Director del Sanatorio de Marina le toca hacer el cambio al nuevo hospital y así el 1/º. de junio Día de la Marina como parte de los festejos para ese año, se puso en servicio la primera parte del Centro Médico Naval.

.CENTRO MEDICO NAVAL.

La Secretaría de Marina ha crecido, quedando atrás el tiempo de aquellos 20.000 (Veinte mil) derecho habientes de los años 40.

Para el año de 1965, la población a la que atiende este servicio Médico es como sigue:

Personal de la Armada	10.480	Familiares	31.400
Personal Civil	4.604		13.812
.....Total....	41,880			
.....Total	18,416			

Lo que significa un gran total de 60.336 Derechohabientes Con requerimientos en el año de 1965. De más de 17 Mil-consultas, casi 2500 operaciones y un poco más de 2000 partos.

Hospital Central del Centro Médico Naval:

Esta considerado como el maximo escalón del Servicio Médico o sea el escalón 6 como hospital altamente especializado y de concentración Nacional.

Localizado en el sur de la ciudad y sobre el Anillo periférico, vía de comunicación que permite la llegada de ambulancias a la mayor brevedad.

En el 230 del Boulevard Adolfo Lopez Mateos, se ha adquirido este inmueble que cuenta con un edificio de dos plantas - que alberga facilmente más de 100 camas y que fuera construido alla en los años 40s. Para la atención de pacientes con padecimientos pulmonares; Pues se pensaba que el aire frio que de-

cendia de los montes era beneficioso para la curación de este tipo de pacientes. Grandes areas verdes arboladas circundan el pedido y presenta al frente una avenida de pinos que da una sensación de paz.

La construcción esta en el fondo del terreno lo que mitiga en parte el ruido de los vehiculos que circulan por el Anillo Periferico.

Es el Almirante Vazquez del Mercado y al C. Vicealmirante Vargas Zalazar el primero como secretario de Marina y el segundo como Jefe del Servicio Médico son a quien debe, - la Secretaría de Marina el tener este Hospital, ya que administraciones anteriores habian hecho gestiones y antes varios Presidentes de la República sin haber conseguido mayores frutos. Solo la voluntad, firmeza de ideas y en cierto modo - la audacia del Secretario de Marina y la colaboración del Jefe del Departamento Médico hicieron posible el Servicio Médico de este Hospital, antes de hacer liquidado el monto de la operación. El Centro Médico Naval fué inaugurado por el -- C. Presidente de la República Lic. Gustavo Días Ordaz.

El 10. de Junio de 1965. Asistiendo con su comitiva a recorrer las instalaciones. Después de inaugurado se consiguió el dinero para pagarlo, la Secretaría de Hacienda por medio de su departamento de egresos erogo la cantidad de --- \$ 4.000.000. Cuatro Millones de Pesos para pagar este magnifico predio que servira para albergar varias unidades más de este Centro Médico Naval.

Las instalaciones del edificio permiten que el piso de

arriba se destine a encamados; Una sala para hombres, otra - para mujeres y la pequeña para cuartos de Jefes. En total - 60 camas la parte inferior se destina a dar cabida a la consulta Externa, y los servicios para Médicos, y auxiliares de diagnostico y tratamiento.

Con motivo de la inauguración del Hospital se efectuan varios eventos entre los cuales hay que hacer mención del -- "Primer curso de Medicina Naval", al que asisten Médicos de los Servicios Perifericos a fin de actualizar sus conocimientos. Este curso inicial será la base para hacer un curso - anual en esta fecha para conmemorar el acontecimiento.

El Comite Editorial ha elaborado un instructivo para - los Derechohabientes del Centro Médico Naval en el que se -- informa el tipo de servicios que el Hospital proporciona y - el modo de solicitarlos.

Se publicaron los numeros del 38 al 41 de la revista - Médica y las memorias del primer congreso de Medicina Naval - y la segunda conferencia de Jefes de Sanidad Naval que se ce lebró en la Ciudad de México, en 1963.

La Jefatura del Servicio Médico asiste a tres eventos - importantes en el año, en Mayo a Rio de Janeiro Brasil a la - cuarta conferencia de Jefes de Sanidad y en Octubre a Brasil al Primer Congreso Panamericano de Medicina Militar y Tercer Congreso Brasileño de Medicina Militar. Ademas se presenta - un trabajo en el "Simposium de Desalación de agua de Mar".

El servicio ha mejorado, es cada vez mayor el número de

Derecho habientes que lo solicitan y usan; La confianza del paciente se ha incrementado con la adquisición del nuevo -- edificio las cosas se ven mejor que en Jesus Teran, el personal esta euforica y a veces comenta que pasaria si tuvieran que regresar al edificio anterior.

En 1966 se firma un convenio con el Instituto de Geofisica de la UNAM. para hacer investigaciones sobre los diversos metodos de salación de agua de Mar, en especial el sistema denominado de osmosis inversa.

A este respecto la Secretaria de Marina por medio de su Departamento Medico ha hecho investigaciones para el aprovechamiento de agua salada en naufragos, así como para uso domestico y para el cultivo en zonas aridas.

En isla Margarita se instala un desalador de agua con el sistema de osmosis inversa y en la isla de Triangulos un destilador solar, que es más económico en su instalación y operación con redimientos más pequeños.

El 10. de Abril de 1966 es nombrado nuevo director del Hospital el C. Cap. de Navio Alfredo Lopez de Nava y como subdirector al C. Cap. de Navio Francisco Castillo Najera.

Se autoriza a 20 medicos a que asistan a cursos y congresos dentro y fuera del Pais. Se desataron otra vez como cada año las perturbaciones atmosfericas en el Golfo que -- producen ciclones y ahora le toco al sureste de sufrir el embate de los elementos representados por el ciclón Ines.

Se envian brigadas de auxilio para dar atención para-

dar atención para los damnificados de Marina y de la población civil de Yucatán, Tabasco y Quintana Roo. También el puerto de Tampico es visitado por enesima vez por el ciclón y se les envia ayuda.

El 26 de Abril de 1967 se crea el puerto de San Carlos al que hay que darle Servicio Médico.

El 20 de Noviembre de 1976 asciende a Cap. de Navio el Dr: Cantú Garza. El edificio del Hospital sin la planta baja resulta reducida para dar atención a los solicitantes, -- hay lista de espera para encamarse, las operaciones programadas se supeditan ha que haya cama libre. Se inicia a la -- construcción de un edificio de consulta externa, en el jardín anterior del predio y usando parte de la calzada que daba acceso al Hospital.

El primero de Junio de 1968 se inaugura el edificio de consulta externa del Centro Medico Naval que consta de tres plantas, Farmacia, Laboratorio y Anatomia-Patologia, y aun el almacen en la planta baja.

Consultotio en las dos plantas siguientes además de la oficinas administrativas, la dirección, subdirección, biblioteca, detall, trabajo social, en el tercer nivel y una estación de radio en la azotea.

Este edificio comodo y diseñado para funcionar como -- una medida moderna, permite que la planta baja del Hospital sea utilizada para encamados y asi se distribuyen nuevamente a los enfermos; quedando el primer piso destinado a mujeres y la planta alta para los Varones, reservando el ala pequeña -

de la segunda planta como desde el principio para Jefes.

Ahora el Hospital tiene un cupo de casi 100 camas a -- espaldas del hospital en una construcción pequeña se hizo un local que se llamó para enfermos foraneos con el fin de al-- bergar a los pacientes Civiles que no requiriendo ser encama dos pudieran asistir a consulta externa sin abandonar el a-- rea del Hospital, así mismo se encamaban los familiares de -- los pacientes que se internaban y que por ser niños o invali dos requerian del auxilio de otra persona. Para la inaugura ción del Hospital se construyo este local con camas, y en -- 1968 se amplia a 28 camas, en vista de que el servicio ha -- tenido tal demanda que es a veces necesario la lista de espera.

Los pacientes Militares tienen aqui en México D. F., - alojamientos para Jefes y Oficiales, para Clases y Marineria.

Se crea el Puerto de Abrigo en Yucalpeten Yucatan que-- será usado para la flota pesquera principalmente.

El servicio de selección personal de la Armada de Méxi co se ha estado probando con exito en otras instituciones y-- en este año la Secretaria de la Defensa a solicitado que se-- pruebe en sus planteles, así con asesoria de la Secretaria - de Marina por medio de su equipo de selección Psicobiologica dependiente del Dpto. Medico se hacen las pruebas de selecci ón a las escuelas Superiores de Guerra, Medico-Militar y Co- legio Militar, que cada año recibe aspirantes.

Este acontecimiento marca una etapa más de los logros-- del sistema de selección diseñado por el servicio de medici- na Psicologica que comanda el Dr. Cantú Garza y que se ha -- aplicado con exito en la Escuela Naval, en la selección de

personal para la Armada de México y por varias Escuelas y --
Universidades del País, entre las que se cuenta La Escuela -
de Enfermería del I.M.S.S. La universidad de San Luis y la -
de Guanajuato.

El Servicio de Medicina Psicológica elaboró un programa de pláticas en coordinación con la Asociación Psicoanalítica Mexicana, que imparte al personal femenino de la Secretaría y a las esposas del personal masculino sobre la educación del niño. El interés despertado por este tipo de pláticas hara que se efectuen con periodicidad y se consigan - mejorar la salud mental de la familia marina.

La investigación de la desalación de agua de mar, ha -
llegado a terminar su primera etapa y se hace un informe de -
los frutos conseguidos, se pienza instalar mas plantas en -
sitios estrategicos a fin de contar con agua potable de buena calidad, en las Islas y sitios desérticos.

El personal de la Secretaría se incrementa y por eden el de sus derechohabientes y en 1968 tenemos 88665 derechohabientes en total que requieren una atención medica esmerada - así que el Dpto. Medico hace convenios con instituciones idoneas para atender enfermos especiales, como enfermos mentales infecto contagiosos y pacientes que necesiten rehabilitación física y mental.

Las brigadas de auxilio este año van al centro de la -
República, que sufre una inundación, a Matamoros en Tamaulipas y ala Isla de Cozumel que reciente los efectos del Ciclón

En Octubre de 1968, se celebrán en México las XIX Olimpiadas en los tiempos modernos y la organización que el Gobi

erno de la República hace constar para ellos es ejemplar, dentro de este plan de trabajo está el Servicio Médico que se -- prestara a los deportistas competidores.

La Secretaria de Marina por medio de su departamento -- Medico se hace responsable de la atención Medica en Acapulco, en donde se celebrarán las competencias a Vela y el de la Pista Olimpica Virgilio Uribe en Cuernavaca, México. en donde se efectuan las competencias de Remo.

El Servicio resulta eficiente, la organización en general efectiva y el resultado, un maravilloso evento de confraternidad mundial que México supo prestar con dignidad al mundo.

El primero de Febrero de 1969, es nombrado nuevo director para el Hospital ahora toca al Dr. Alejandro Marcin Torre nuevamente llevar el timón de la Institución al Dr. Jorge Cellis Pesqueira ser el Subdirector.

Del 10. al 15 de Junio de 1969 se lleva a efecto uno -- más de los cursos de actualización Médica en colaboración de la UNAM. nuestras relaciones con la Universidad son cordiales y recibimos en el Hospital a 21 internos de Pregrado para su Internado, 22 plazas para Médicos en servicio Social que son contratados previa prueba de selección con el sistema ESIOJOPI.

Como en años anteriores entra un ciclón al Papaloapan y se envian brigadas de auxilio Médico, a Cosamaloapan, Tlacoatalpan y en el mismo puerto de Veracruz son atendidos los damnificados que se cuantifican en más de 2500.

En 1970 el numero de Derechohabientes de la Secretaria-

es de 75758, para dar atención médica a este volumen de personas se ha incrementado el servicio Médico a 799 individuos que laboran en las diferentes áreas científicas técnicas, Médicas de Enfermería, Afanadoras, Camilleros, etc. Se cuenta -- con 314 camas repartidas en 5 Hospitales, 8 Enfermerías, 65 - Secciones Sanitarias en fijas y flotes.

Este año se hace cargo la Secretaria de Marina del Servicio Médico de las Islas Marias, para lo que es nombrado un médico, un pasante de medicina y dos ambulancias.

EL SERVICIO MEDICO EN 1970.

Cuenta con 195 Médicos Civiles y Militares.

171 Enfermeras.
 28 Químicos.
 111 Técnicos.
 65 Empleados Administrativos.
 229 Empleados de Servicio.

UN HOSPITAL CENTRAL CON 120 CAMAS.

Sanatorio # 1 en Veracruz.	60 camas.
Enfermería de Escuela Naval.	16 camas.
Enfermería # 2 Golfo Tampico.	20 camas.
Enfermería # 3 en Cd. del Carmen.	10 camas.
H. Civil Isla Mujeres.	16 camas.

.P A C I F I C O.

Sanatorio # 1 en Acapulco.	20 camas.
Enfermería # 2 Pac. Mazatlan.	10 camas.
Enfermería # 3 Pac. Guaymas.	10 camas.
Enfermería # 4 en Ensenada.	10 camas.
Enfermería # 5 en Manzanillo.	10 camas.
Hospital Civil Salina Cruz.	30 camas.
TOTAL	326 camas.

12 Unidades Hospitalarias.
 28 Secciones Sanitarias Fijas.
 36 Secciones Sanitarias a Flote.
 6 Servicios Médicos por Iguala, Gro.
 155 Botiquines.

SECCIONES SANITARIAS FIJAS.

SECCIONES SANITARIAS A FLOTE.

San Juan de Ulua Ver.
 La Bajadas.
 Champonton.
 Tuxpan Ver.
 Coatzacoalcos.
 Frontera Tab.
 Alvarado Ver,
 San Carlos, B. C.

Con Médico a
 Bordo.

Transportes. Durango.
 Fragatas. Papaloapan.
 Usumacinta.
 California
 Tehuentepec.
 Cañoneros. Queretaro.
 Guanajuato.
 Potosi.

Con Of.
 Sanitario.

Corbetas.
 Guarda Costas.
 Dragaminas.

EN MEXICO D.F.

MEDICOS POR IGUALA.

Almacenes Generales.
 Talleres Generales.
 Dirección de Obras Maritimas.
 Dirección General de Faros e
 Hidrografia.
 2o. Escuadron Aero Naval.
 Banda de Musica.
 Guarderia Infantil.
 Colonia de Marins.TEC.

Puerto Vallarta.
 Topolobampo.
 San Blas Nayarit.
 Campeche.
 Cozumel.

- 157 Botiquines.
- 12 Unidades Hospitalarias.
- 28 Secciones Sanitarias Fijas.
- 36 Secciones Sanitarias a Flote.
- 6 Servicios Medicos por Iguala.

61

SEXENIO 1970-1976.

Se celebra el 10. de Junio con el C. Almirante del Mercado como Secretario de Marina quien remueve de su puesto al C.-C. Vicealmirante Rafael Vargas Salazar a quien fungia como Jefe del Departamento Medico de la Secretaria de Marina, por más de 17 años.

Toca al C. Contralmirante Roberto Figueroa Zaldivia ser designado Jefe del Departamento Médico y el C. Cap. S.N. Francisco Cantú es nombrado Subjefe. El C. Almirante Secretario determina que se podra dar atención medica mediante el pago de una pequeña cuota de recuperación a los familiares de los trabajadores civiles y militares no Derechohabientes.

Esto es con el objeto de hacer llegar el servicio Médico más dentro de la familia maritima de México.

Al iniciar las labores el Nuevo Secretario Almirante C.G. Luis Bravo Carrera, el 10. de Diciembre de 1970 cuenta la Secretaria con una población de 83.758 individuos que son la suma de los 13.422 militares que cuenta con 45.588 familiares y los --- 5.606 trabajadores civiles con 19.144 familiares.

Este número creciente de población que requiere atención medica hace aumentar el interes de las autoridades de la Secretaria para coonstruir centros idoneos, contratar personal capacitado y preparar Médicos y enfermeros (hombres y mujeres) para atender correctamente a los requerimientos de una medicina moderna y una Institución que se precisa en evolucionar constantemente.

61

El 10. de Junio de 1972 se crea por decreto Presidencial la Escuela de Enfermería de la Armada de México y comienza a funcionar ese mismo año el 7 de Agosto dentro de las instalaciones del Hospital Central en espera de que se le construya un edificio Escuela. Es nombrado 1er. Director de la Escuela el C. Cap. de Corbeta S.N.M.C Damian Cornejo Velazco

Se hace el examen de selección y se contratan para estudiar la carrera de Enfermería a 30 alumnos, 22 del sexo femenino y 8 del sexo masculino, con un programa que se elaboro acorde con el de la Universidad Autónoma de México con adaptaciones al medio Militar.

Aún persiste el convenio celebrado años atras con la Secretaría de Salubridad para manejar en coordinación dos Hospitales y rentar espacio en otro.

En 1973 dos Derechohabientes han aumentado ala cantidad de 112.622 y el servicio Médico se tiene que expandir, así es como se inicia la construcción de un Hospital tipo Salina Cruz, Oax., con capacidad de 32 camas dotado de laboratorio de exámenes clínicos, gabinete de Rayos "X", y las principales especialidades Médicas.

Cesa el 10. de Junio parte del convenio con Salubridad al atender desde hoy a los pacientes con sus propias instalaciones.

El Hospital de Acapulco resulta insuficiente por lo que se construye un anexo consistente en una sala de Pediatría con 10. camas, este servicio vino a llenar una necesidad imperiosa, la atención especializada de los niños que

en los climas cálidos presentan frecuentes deshidrata--
ciones.

El mismo primero de Junio como cada año se lleva a efecto otro curso de actualización Médica y medicina-Naval al que asisten Médicos de los Servicios Médicos - Perifericos.

También es inaugurada la Escuela de Enfermería de la Armada de México que se construyo dentro de los terre nos del Centro Médico Naval.

Este edificio Moderno y funcional cuenta con inter nado para señoritas y varones, aulas, comedor, oficinas y laboratorios.

El Servicio Médico de Manzanillo aun se imparte - en el Hospital Civil, a donde se tiene en arrendamiento una porción o parte de 1959, pero las autoridades de -- Marina viendo en operación el Hospital de Salina Cruz, - deciden iniciar la construcción de un similar en Manza nillo con el mismo número de camas que es un buen núm.- operacional dado en número de Derechohabientes actuales y calculando el incremento de la población Derechohabien te en 10 años más.

En 1974 cuenta el Servicio México con 117.868 De- rechohabientes.

El 2 de Junio es nombrado nuevo Director del Hos- pital Central del Centro Médico Naval, por el retiro -- del C. Cap. de Nav. S.N. Alfredo López de Nava quién es

substituído por el C. Cap de Nav. S.N. Luis Carlos Guerrero y como Subdirector es nombrado el C. Cap. de Nav. Joaquín-Díaz González Roca.

Con el retiro del Maestro López de Nava, termina una época del Servicio Médico. Durante casi treinta años laboró en el Servicio de Ginecología y después ocupó cargos -- como Subdirector y Director del Hospital en varias ocasiones hasta llegar a Subjefe de los Servicios Médicos.

Hoy tiene que dejar el Hospital pero su enseñanza y su recuerdo permanecerán imperecederos en las mentes de -- los que estuvimos bajo su mando.

El maestro López de Nava contribuyó ampliamente a -- que la enseñanza se acrecentara en el Centro Médico Naval -- así varias clases de Clínica y de Propedeútica se trajeron para que alumnos de la Universidad pudieran aprender en -- las aulas del Hospital de Marina.

El 10. de Junio de 1975 se inaugura el Hospital de -- Marina de Manzanillo, cuenta también con las especialidades básicas, gabinete dental, laboratorio y gabinete de Radiología. El personal Médico ha sido preparado en el Centro Médico Naval. También la Secretaría contribuyó, mando construir una Enfermería tipo con 12 camas en donde se cuenta con atención de medicina, cirugía, pediatría y Gineco-Obstetricia. De este modo desaparece la coordinación con la Secretaría de Salubridad para la atención médica que funcionará durante tantos años.

Se inician nuevos Servicios Médicos en diversos Puertos, queha creado o rehabilitado la Secretaría de Marina.

Así Yucalpetén Yuc., Puerto Madero, Chis., Lerma Camp. Puerto Angel Oax., Lazaro Cárdenas Mich., San Blas Nay.,- Puerto Peñasco Son., y Santa Rosalía B.C. cuenta con Servicio Médico proporcionado por un Médico en Servicio Soc.

Así llega el 1976, en el que se inicia la construcción de un Hospital de concentración Regional, en Ver. -- que tendra un cupo de 75 camas y todas las especialidades Médicas. Se le ha dotado de todos los aparatos y monitores que exige la medicina moderna.

El Hospital ocupa toda una manzana, es de líneas -- armónicas y de concepción arquitectónica acertada, confortado por los espacios funcionales, aire acondicionado, -- central de mandos y todo lo que se ha podido cencebir como adelantado para un Servicio Médico actual.

Esta es la Obra material mayor que ha entregado la Secretaría a sus Derechohabientes.

El Centro Médico Naval, también ha tenido algunas - adaptaciones y mejoras con la adquisición de un nuevo aparato de Rayos "X", el acondicionamiento y amueplado del - gabinete de Radiología, la construcción de un nuevo Banco de Sangre, así como un área destinada a recuperación de - los pacientes en el post-operatorio y terapia intensiva,- anexo al área Toco-quirurgica.

Así es incansable la labor de construcción en este sexenio, y tal vez para cerrar con broche de oro se -----

inaugura la Unidad de Medicina Psicológica que se esta terminando en un terreno de la Secretaría de Marina pero que con la apertura del anillo periferico quedo del otro lado, frente al conjunto de servicios médicos que constituyen el Centro Médico Naval. Ahí en un área pequeña de casi 100mts cuadrados, se ha construido un edificio que tendra capacidad para 16 camas para hospitalización y que podra funcionar -- como Hospital de día y de noche.

Este es un logro más del Servicio Médico de la Secretaría de Marina ya que no tendra que seguir subrogando este Servicio hacia el futuro.

Se compra terreno en Tampico Tamps. para hacer otro Hospital tipo con 32 camas. Se construira una nueva Enfermería en Mazatlan con 12 camas como la de Islas Mujeres.

Construir una Enfermería en Coatzacoalcos y otra en la Paz B.C. con capacidad de 10 camas cada una, ampliar las Enfermerías de Guaymas y Ensenada dotandolas de laboratorio gabinete de Rayos "X" y gabinete dental, y continuar dando un servicio médico a la altura de las necesidades de la --- Secretaría de Marina actualizada día a día y contando con el mejor servicio Médico del País.

.C R O N O L O G I A .

1935. 16 de Octubre. El C. Mayor M.C. Roberto ---
Figueroa Saldaña, pasa de in-
tendencia del Ejercito al --
Servicio Médico del Dpto. de
Marina.
1938. 10. de Enero. Cambia el nombre de Dpto de-
Marina por el de Dirección --
de la Armada, pero dentro de
la Secretaría de Guerra y --
Marina.
- 18 de Marzo. El Presidente La_zaro Cardenas
decreta la Expropiació del --
petroleo y el Gobierno Federal
recibe la flota petrolera. I-
nicia sus actividades el Dpto
Central de Marina de Petroleos
Mexicanos.

1939. 1o. de Septiembre. El General Cardenas ---
anuncia la terminación-
del proyecto, para la -
cración del Dpto. Autó-
nomo de Marina.
- 30 de Diciembre. El Presidente de la Re-
Lazaro Cardenas, decreta
la ley de Secretarías,-
Departamentos de Estado
y la cración del Dpto.-
Autónomo de Marina.
1940. 1o. de Enero. Inicia sus labores del-
Departamento Autónomo -
de Marina.
- 5 de Enero. Protesta como Jefe del-
Dpto. el Comodoro Roberto
Gomez Maqueo.

Es nombrado Jefe del Dpto. Médico del Dpto de Marina - el Dr. Adalberto Lara Rojo.

Se instala el Servicio Médico en las calles de Victoria 104.C (hoy 315.C) se le llama Sanatorio Central, 12 camas, no hay cocina. Cirugía-Menor.

4 de Junio

Es nombrado Jefe del Servicio Médico el Dr. Ernesto - Gallardo Durant, y el Dr. - García Herrerros Jefe se S.N.

10. de Septiembre

Rinde su primer Informe el- Departamento Médico.

10. de Diciembre.

Es nombrado Jefe del Dpto. Médico el C. Coronel M.C.- Hector Manjarrez, Gomez de la Torre.

Se traslada el Servicio Médico a la calle de Esequiel Montes 129 (hoy derruido)- 40 camas. cocina improvisada sala de operaciones y partos.

Nace la primera niña y se le pone Marina.

31 de Diciembre

Se reforma la Ley de Secretarías y Dptos. de Estado y se crea la Secretaría de Marina.

1941. 10. de Enero

5
Es nombrado Secretario de Marina al Sr. General Heriberto Jara, y Sub-Secretario al C. Contralmirante Othon P. Blanco, -- Oficial Mayor Angel Corzo Castillo.

1941. 10. de Mayo

El C. Mayor M.C. Rafael Vargas-Salazar, causa baja del Ejército, del Batallón de Transmisiones a donde está comisionado y es puesto a disposición de la Secretaría de Marina.
Es nombrado Director del Sanatorio el Dr. Carlos Adalid Isles.

10 de Mayo

El C. Mayor M.C. Rafael Vargas-Salazar, toma posición del cargo de la Jefatura de Sanidad -- Naval (servicio sanitario).

Hay Médicos en el Durango, Progreso, Guanajuato, Queretaro, - Potosi y Br. vo.

En Margarita, Guaymas, Acapulco -
Manzanillo, Veracruz, Escuela Na-
val y en Ciudad del Carmen.

Sanidad Maritima tiene puestos en
Oficial de Faros, Mazatlan, Sali-
na Cruz, Tampico y Progreso, (lo
Maneja el Jefe del Departamento).

Se crean tres Batallones de Infan-
tería Naval.

6 de Octubre La Secretaría de Guerra pide a la
Secretaría de Marina, le indique-
el título de las materias que cur-
saran los alumnos de la Escuela -
Médico Militar para ocupar las --
plazas de la Secretaría de Marina.

1942. 10. de Septiembre El C. Teniente Coronel Man- jarrez Jefe del Dpto. Médi- co rinde informe de Labores

1942. El C. Mayor M.C. Rafael Var gas Salazar es enviadoa una visita de Inspección a la - Zona Naval (Informe).

1942. 11 de Abril. Se decreta que a partir de- ese año se celebrará el día 10. de Junio como día de la Marina.

1943. 10. de Enero Es creado el cuerpo de Sani- dad Naval.

18 de Febrero Se informa al C. Secretario de como funciona el cuerpo- de Sanidad Naval reciente~~men~~ te creado.

1944. 11 de Diciembre.

Es nombrado Director de Sanatorio Central de Marina - eñ Dr. Carlos Riquelme Díaz.

1945. 10. de Junio.

El Sr. Presidente Manuel -- Avila Camacho en persona -- inaugura el Sanatorio Central de Marina en Tecama--- chalco junto a los talleres Generales de Marina.

2 de Junio.

Es nombrado Director del Sanatorio de Marina El C. Teniente de Corbeta de S.N. - Francisco Barboza López, -- Después de una visita de -- madrugada que hiciera el Sr. Secretario.

10. de Septiembre

Es nombrado como Director de Sanatorio el C. Mayor M.C.- Rafael Vargas Salazar y El- Dr. Carlos Riquelme pasa -- como Jefe de Sanidad Naval.

1947.

2 de Octubre.

El C. Presidente Miguel Aleman Valdez, ordena la fusión de las 2 escuelas Navales en Veracruz.

1948.

Se Militariza el personal de -- Enfermeras y afanadoras.

16 de Septiembre

Sanidad Naval desfila por primera vez.

1948.

10. de Octubre

El Comodoro David Coello Ochoa es nombrado Secretario de Marina y Sub-Secretario Alberto J. Pawlin.

11
ce a la Marina 10 becas para preparar Médicos Navales en la Escuela Médico-Militar

1948. 9 de Diciembre

Se inicia la Sociedad de Médicos de Marina.

1949. 21 de Octubre

Alberto J. Pawlin toma posición de la Secretaría como encargado del Despacho.

Funciona permanentemente el Banco de Sangre del Sanatorio

Se aumenta el número de personal de Enfermeras y Afanadores.

30 de Diciembre

Visita de las autoridades al Sanatorio Central para conmemorar el ler. Aniversario de la Sociedad Médica y la inauguración de la Biblioteca.

1950.

Por acuerdo Presidencial pasan a poder de la Industria-Militar tanto los talleres - como el Sanatorio de Marine.

1951.

Marzo

Se cambia el Sanatorio a la calle de Eliseo en el No. 25

16 de Abril.

Es nombrado Director del Sanatorio al Dr. Genaro Tejada Velazquez, quedando el Dr. - Vargas Salazar a disposición del Departamento Médico.

11 de Diciembre.

El C. Cap. de Frag. S.N.MC. Dr. Vargas Salazar es nombrado por el Subsecretario, encargado del Despacho, como partede la comisión de revisión de Leyes y Reglamentos de la que forma parte como Jefe el C. Cap. de Fragata Luis Bravo Carrera y L. C. Solis Guillen.

1951.

10. de Junio.

Es nombrado Director de Sanatorio de Marina el Dr. José Galnarez Dantuñano, como Subdirector el C. Cap. de Corb. M.C. - Alejandro Martín Torre y como Administrador Jorge Aznar Mayard.

Noviembre.

Se adquieren 9 Guardacostas que se titulan G-S.

1952. 10. de Enero.

1952. 7 de Febrero.

El Lic. Raúl López Sánchez es nombrado Secretario de Marina.

11 de Noviembre

Es inaugurado el Plantel de Anton Lizardo por el C. Presidente Miguel Alemán Valdez.

10. de Diciembre.

Es nombrado Secretario de Marina el C. General Sanchez Laboada y como Subsecretario al C. Ing. - Alfonso Paire.

1953. 10. de Mayo.

Es nombrado director del Sanatorio al Dr. Jacobo Tacher y como Subdirector al Dr. Benito Jara - (Tacher es amigo de Sanchez

Taboada y se dice que es Médico Personal).

10. de Junio El C. Cap de Nav. S.N.M.C. Rafael --
Vargas Salazar es nombrado Jefe del-
Depto. Médico y Humberto Robledo --
Prince como Subjefe.

1954. Mayo. El C. Teniente de Frag. S.N. José --
López Pounian es nombrado ayudante -
de la Dirección.

1955. 10. de Junio. El C. Dr. Guillermo Castro Ridlell -
es nombrado como Director del S.C.

1955.

Julio.

Se publica por esta vez la revista Médica del Depto Médico incluyendo en el primer volumen abril, mayo y junio.

Septiembre.

Asiste una comisión de Médicos de Marina a prestar ayuda a los Damnificados del ciclón que azotó ala Cd. de Tampico.

22 de Diciembre.

Es nombrado secretario de Mari el C. Vicealmirante I.M.N Roberto Gomez Maqueo (por la causa o bien la muerte de Sanchez Taboada).

1956.

Mayo.

Se envían los números publicados DE LA revista Médica a los principales Organos de Difusión de la República, así como a los servicios médicos de diferentes Secretarías, así como a los servicios médicos de las Armadas del Continente para su conocimiento e intercambio.

17

Se publica Consulta Médica por radio.

21 de Julio.

Se afirma acuerdo con la S.S.A. para cooperar en la campaña de erradicación del Paludismo, haciéndose a cargo la Marina de las campañas en tierra y aflote, Saneamiento y esparción periódica en la zona de -- Barcos mercantes y militares.

19 de Noviembre

Se presenta proyecto de Subrogación de Servicios Médicos en el Hospital regional de Veracruz.

10 de Septiembre

El C. Coronel M.C. Pedro Maqueo Ojeda es nombrado Director del S.C.M.

1957.

15 de Noviembre.

Por acuerdo Presidencial y por méritos especiales asciende a Contralmirante el C. Cap. de Nav. SNMC. Rafael Vargas Salazar

20 de Noviembre

Se regularisan a Cap. de Corb.- 10 Tenientes de Nav. un ascenso a Cap. de Frag., uno a Nav o y otro a Contralmirante.

Se publica el número 15 de la - Revista Médica.

La Enfermería de Veracruz es -- elevada a la categoría de Sanatorio.

1958. 10. de Diciembre

El C. Almirante C.G. Manuel Zermefio Arsico es nombrado Ministro de Marina.

1959. lo. de Enero.

El C. Ing. M.N. Oliverio F. --
Grosco Vela es nombrado Subse-
cretario de Marina.

Febrero.

Se propone al S.S.A. Convenio-
para operar los Hospitales de-
I. Mujeres y Salinacruz en co-
ordinación con la S.M. y arren-
darle una parte del Hospital -
Civil de Manzanillo para atender
a los enfermos de Marina.

lo. de Marzo

El Dr. Cantú causa Alta como -
Cap. de Corbeta S.N.M.C.

16 de Mayo

El Jefe del Depto. Médico in--
forma acerca del viaje que hizo
a los EE.UU. para hecer las --
instalaciones de lesionados y-
visitar las instalaciones, Hos-
pitaes y Escuelas de Bethesda
Se piensan mandar becados (hay
uno).

- 21 de Abril Se ordena que un equipo quirúrgico sea trasladado a la I. Socorro, para prestar atención médica a un paciente, son llevados en el MT-03.
- 23 de Abril El MT-03 se hunde en las aguas del Pacífico a las 12:30 hrs. los doce tripulantes logran ganar la playa.
- 29 de Abril El G-33 lleva a los naufragos a Mazatlan y de ahí a México por avión.
- 3 de Septiembre Se firma el acuerdo con Salubridad para operar en coordinación los Hospitales de I. Mujeres y Salina-Cruz, y se le conceden en renta 300 mts. cuadrados del Hospital de Manzanillo, ala Secretaría de Marina para atender a us pacientes.
- 28 de Octubre Ocorre una misión de socorro a los damnificados de Manzanillo, Col. Costa de Jalisco y Michoacan. Al mando

del Contralmirante Vargas Salazar ---
quien coordina las labores de socorro
con el equipo de Marina S.S.A. hacien-
da, Cruz Roja, Secretaria de la Defen-
sa, I.M.S.S y I.S.S.S.T.E.

1960.

El Servicio Médico de la Secretaría de
Marina cuenta con un Sanatorio Central
y 5 Perifericos: Veracruz, Acapulco, --
Tampico, Mazatlan, e I. Margarita.
Dos coordinados con S.S.A. en Salina -
Cruz e I. Mujeres, uno rentando en Man-
zanillo.

Se determinan las adaptaciones del Hos-
pital de Veracruz y Acapulco.

1960.

Se firma convenio con el ISSSTE, - para seguir atendiendo a los trabajadores Civiles de Marina, segun acuerdo tomado por el sindicato en convención de 1960.

Se crea una junta administradora, - para el manejo de los fondos que - dara el ISSSTE para este servicio.

Se inician cursos para enfermeros - con un nuevo plan de estudios.

Por acuerdo del Secretario le aumenta a 18 años la edad que tiene derecho los hijos de los trabajadores a recibir atención médica y se incluyen a los padres.

Se hace examen Psicobiológico a - 208 aspirantes a la Escuela Naval

1961.

Se crea la Enfermería Núm. 5 del Pacífico de Manzanillo Col.

Se inician actividades en Enfermería Núm. 4 del Pacífico en Ensenada B.C. la 5 en Manzanillo Col. y la 3 en Cd. del Carmen, Camp.

20 de Noviembre

Ascenso del Cap. de Fragata S.NMC Dr. Francisco Cantú.

1962.

Entra en funciones la Enfermería Núm. 3 del Pacífico en Puerto Cortes.

Se inicia la nueva afiliación para poner en efecto la nueva Ley de Seguridad Social para las Fuerzas Armadas.

- 20 de Agosto Asiste la Jefatura del Servicio a la primera Conferencia de Sanidad Naval del Continente en Washington.
- 30 de Agosto Deciden los Jefes de Sanidad que la segunda junta sea en México en 1963.
1963. Se lleva a cabo en México el primer congreso de Medicina Naval y la segunda junta de Jefes de Sanidad Naval del Continente.
1964. noviembre Se incorpora al Servicio Médico un edificio para la Enfermería Núm. 4 del Pacífico en Esenada B.C.

10. de Diciembre

Toma posición del cargo de -
Ministro el C. Almirante C.G
Antonio Vázquez del Mercado-
y como Subsecretario el C. -
Almirante C.G. Antonio Aznar
Zetina y como Oficial Mayor-
el Lic. Fernando Castro y --
Castro.

1965.

10. de Junio

Es inaugurado el Centro Médi-
co Naval por el Presidente -
de la República Gustavo Díaz
Ordas.

10. de Abril

Es nombrado Director del Hos-
pital el C. Cap. de Nav. ----
Alejandro Marcin Torre, Subdi-
rector Alfredo López de Nava.

1965.

10. de Junio

Tercera Conferencia de Jefes -
de Sanidad en Argentina.
Segundo Ciclo de Conferencias-
para Médico Cirujano y C.D. so
bre Medicina Naval.

Julio

Cumple 10 años la Revista Médi-
ca.

Octubre

Se asiste al Simposium de Desa-
lación de agua de mar.

Se editaron las Memorias del con-
greso de Medicina Naval y se dis-
tribuyeron.

Se elabora el instructivo para el
Centro Médico y se distribuyo.

Se construyo el Sanatorio Núm. 2 del Golfo, en Tampico, Tamps. (20-camas).

Octubre

Se asiste al primer congreso Panamericano de Medicina Militar y tercer Congreso Brasileño de Medicina Militar en Rio de Janeiro Brasil.

1966.

Se firma Convenio con la UNAM. - para la investigación de la Desalación de agua de mar (Instituto de Geofísica).

10. de Abril

Es nombrado Director del Centro-Médico Naval el Dr. Alfredo López de Nava y Subdirector el Dr. --- Castillo Najera

Se instalan 2 plantas de Desalación de agua de mar, la de Osmosis inversa en Isla Margarita y

Destilador en el Solar en Isla de Triangulos.

Se envió Contingente Médico para atender a Damnificados del-Ciclón Ines en el Sureste.

Se envia ayuda a Damnificados-del Ciclón en Tampico.

1967. 26 de Abril Creación del Puerto de San Carlos.

20 de Noviembre El Dr. Francisco Cantú asciende al grado de Cap. de Nav.

1968.

Creación del Puerto de Abrigo-
de Yucalpetén.

10. de Junio

Se inaugura el edificio de la-
Consulta Externa del C.M.N., -
se aumenta la capacidad a 100-
camas, se amplió el Pabellón -
de Foráneos a 28 camas.

Curso Monográfico sobre medici-
na preventiva y urgencias en -
Medicina Naval, para graduados
con la UNAM.

Se envían brigadas de ayuda a-
los Damnificados de la inunda-
ción del Centro de la Repúbli-
ca y de Matamoros y Cozumel.

- 12 de Octubre Iniciación de la Olimpiada, Apoyo-
al servicio Médico con el servicio
de la Secretaría de Marina en Aca-
pulco, Gro., y en Cuemanco.
1969. 10. de Febrero Es nombrado Director del Centro --
Médico Naval Alejandro Marcín ---
Torre y Subdirector el C.CAP. de --
Nav. Jorge Celis Pesqueira.
- Ayuda a los Damnificados de Vera--
cruz, en las ciudades de Cosamaloa
pan, Tlacotalpan y en el Puerto.
1970. 10. de Junio Es nombrado Jefe del Servicio Médi-
co el C. Contralmirante Roberto --
Figueroa Saldaña y Subjefe el Dr.-
Francisco Cantú Garza.
10. de Diciembre Es nombrado secretario de Marina -
el C. Almirante Luis M. Bravo ----
Carrera y como Subsecretario el C.
Contralmirante I.M.N. Chazaró Lara

El C. Secretario ordena que se pueda dar atención médica a los familiares de los Derechohabientes con una pequeña cuota de recuperación.

1971. 16 de Enero

Es nombrado Director del C.M.N - El Cap. de Nav. Alfredo López de Nav. y Subdirector el C.CAP. de Nav. José Montante Gamboa.

10. de Junio

Curso de urgencias en Medicina - Naval.

1972.

12 de Enero

Se pública la Ley organica de la Armada, Art. 39 inciso H.
Se crea la Dirección de Sanidad-Naval.

10. de Junio

Se crea la Escuela de Enfermería de la Armada.

7 de Agosto

La Escuela de Enfermería inicia sus labores.

20 de Noviembre

El C. Dr. Francisco Cantú Garza-asciende a Contralmirante.

1973.

10. de Junio

Se inaugura el Hospital de Marina de Salina Cruz con (32 camas).

10. de Junio

Se inauguro el Pabellón de Pediatría de Acapulco con (10 camas).

Se inauguro el Edificio de la Escuela de Enfermeria en el C.M.N.

1974.

1975.

10. de Junio

Se inaugura el Hospital de Manzanillo con 32 camas especialidades basicas.

1976.

10. de Junio

Se inauguro el Hospital de Marina-
en Veracruz con 75 camas todas las
especialidades.

Se termino el Pabellón de Medicina
Psicologica frente al C.M.N con 16
camas.

Se asistió a la 7a. conferencia de
Jefes de Sanidad Naval del conti--
nente, en Lima Peru.

1976.

Se construyo la Enfermería de -
Isla Mujeres con 12 camas.

Se construyo la unidad Toco-qui-
rúrgica del C.M.N.

Se inauguro la Unidad Audiométri
ca en el C.M.N.

Se construyo la Unidad de cuida-
dos intensivos en el C.M.N.

Se construyo el Banco de Sangre
del C.M.N.

Se reacondiono y amueblo el ga-
binete de Rayos "X" del C.M.N.

se establecan nuevos servicios -
Médicos en:

YUCALPETEN YUC.
PUERTO MADERO CHIS.
LERMA CAMP.
PTO. ANGEL OAX.
LAZARO CARDENAS. MICH.
SAN BLAS NAY.
PUERTO PEÑASCO. NAY.
SANTA ROSALIA B.C.

PROYECTOS

Se compra terreno para nuevo Hospital en Tampico Tams.

Unos en planeación

La construcción de la nueva Enfermería de Mazatlan.

Otros en Construcción

Hacer Enfermería en Coatzacoalcos.
10 camas.

Hacer Enfermería en la Paz B.C.
10 camas.

Ampliar la Enfermería de Guaymas -
con lab. Rayos "X" y gabinete dental.

Ampliar la Enfermería de Ensenada
con Rayos "X" y laboratorio.

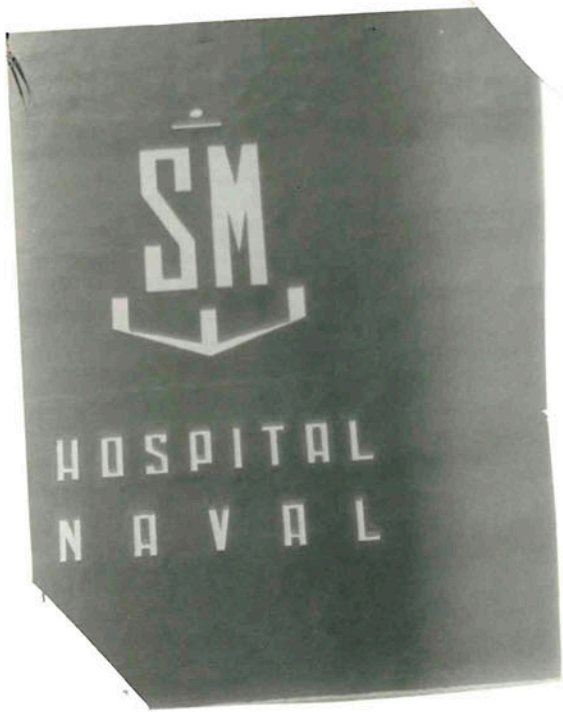





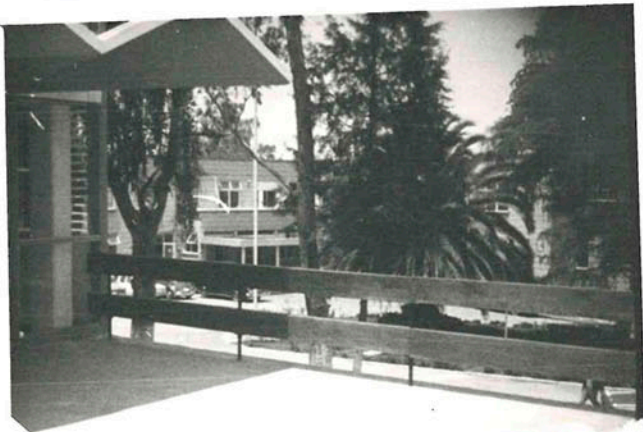
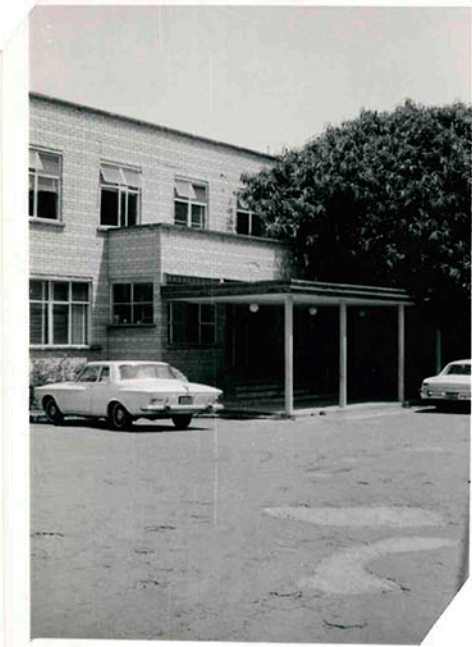



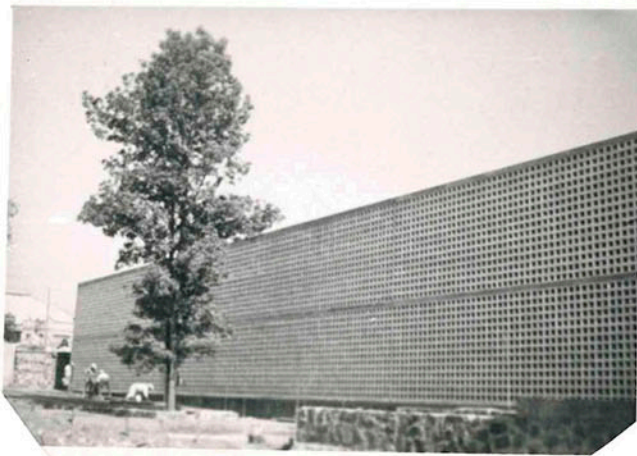
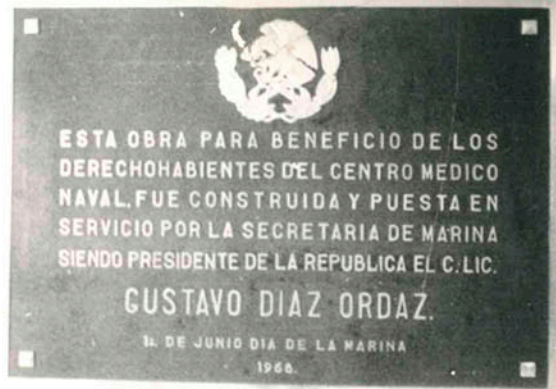





SECRETARIA DE MARINA
SERVICIOS ASISTENCIALES

PROPUESTA DE REESTRUCTURACION

(3ª. ALTERNATIVA)

SUFICIENTE