

# MAZATLAN



G 4414  
.M 4

SECRETARIA DE MARINA

2488



*Editado por la  
Oficina de Prensa, Divulgación  
y Relaciones Públicas*

# MAZATLAN

DESCRIPCIÓN DE LA CIUDAD Y PUERTO

SECRETARIA DE MARINA

DIRECCIÓN GENERAL DE MARINA MERCANTE

## INDICE

	<u>PÁG.</u>
Mazatlán, Sin. Descripción general de la ciudad y puerto . . . . .	7
El puerto de Mazatlán . . . . .	8
Proximidades del puerto . . . . .	8
Entrada al puerto . . . . .	12
Capitanía de Puerto . . . . .	13
Límites del puerto . . . . .	13
Muelles . . . . .	14
Astilleros . . . . .	18
Servicios de pilotaje y remolque . . . . .	19
Servicio de vigilancia . . . . .	19
Vías de comunicación . . . . .	19
Empresas navieras . . . . .	23
Agrupaciones obreras dentro del recinto portuario . . . . .	23
Autoridades portuarias . . . . .	23
Autoridades civiles y militares . . . . .	24
Representaciones consulares . . . . .	24
Agencias navieras y consignatarias de buques . . . . .	25
Agencias aduanales . . . . .	25
Bancos . . . . .	27
Compañías de seguros . . . . .	28
Sitios de autos . . . . .	29
Renta de autos . . . . .	30
Camiones y automóviles foráneos para pasajeros . . . . .	30
Camiones foráneos para carga . . . . .	32
Líneas de aviación . . . . .	32
Radiodifusoras . . . . .	33
Hoteles . . . . .	34



	<i>Pág.</i>
Balnearios . . . . .	36
Periódicos y revistas . . . . .	36
Cines y teatros . . . . .	36
Televisoras . . . . .	36
Clubes sociales y casinos . . . . .	37
Sanatorios, clínicas y hospitales . . . . .	37
Tarifas y cuotas . . . . .	38
Tabla de distancias entre Mazatlán y puertos del Pacífico . . . . .	39
Tabla de distancias entre Mazatlán y puertos extranjeros del Pacífico y algunos del Atlántico y Caribe . . . . .	40
Directorio general de oficinas de gobierno y edificios públicos . . . . .	42

## M A Z A T L A N , S I N .

### DESCRIPCION GENERAL DE LA CIUDAD Y PUERTO

*Superficie aproximada.* Ocho y medio kilómetros cuadrados; población: 175,000 habitantes. La ciudad cuenta con calles pavimentadas, drenaje, agua potable y energía eléctrica.

*Servicio urbano.* Se efectúa con autobuses a todos los puntos de la ciudad; además cuenta con un servicio moderno de minibuses que conectan el centro con las colonias de la periferia; paseos turísticos dentro de la ciudad y el aeropuerto.

*Zona comercial.* Ubicada en el centro de la ciudad; aumenta ostensiblemente hacia el norte, tanto por la Avenida del Mar, como por la Carretera Internacional.

*Servicios médicos.* Instituto de Seguridad y Servicios Sociales de los Trabajadores del Estado (ISSSTE), Instituto Mexicano del Seguro Social (IMSS), Hospital Civil, Servicios Médicos de la Cruz Roja y Enfermería Núm. 2 del Pacífico para los Trabajadores de la Secretaría de Marina y Armada de México, así como clínicas y sanatorios particulares, entre los que destaca el Sanatorio de la Divina Providencia, dotado de todos los adelantos modernos.

*Servicios públicos.* Policía, bomberos, limpia pública, Cruz Roja, etc.

*Escuelas estatales, federales y particulares.* Jardín de niños, primarias, secundarias, tradicionales y técnica pesquera, preparatorias, profesionales, escuela náutica mercante Capitán de Altura Antonio Gómez Maqueo, academias comerciales, escuela de Ciencias del Mar, U.S.A., etc.

*Transporte.* Cuenta con ferrocarriles, autotransportes, líneas aéreas y marítimas.



## EL PUERTO DE MAZATLAN

*Situación geográfica.* 23-11-00 latitud norte y 106-26-30 longitud oeste. Puerto de altura y cabotaje artificial construido en los esteros del astillero y Urías, protegido por dos escolleras.

*Clima.* El clima de Mazatlán es tropical marítimo, con temporada de lluvias que se extiende de junio a septiembre, con una temperatura media de 28 grados centígrados.

La época ciclónica se registra durante los meses de julio a octubre, prevaleciendo durante el invierno vientos del noroeste, collas y vientos variables. Durante el verano soplan vientos fuertes del sur y sureste, de corta duración.

*Mareas.* El establecimiento del puerto es de 8.6 horas y la amplitud de marea de 1.16 metros.

En el puerto prevalecen corrientes de marea, siendo la más fuerte la de sicigia. Durante el verano, la corriente bajante, incrementada por las lluvias, aumenta el caudal de agua en el estero de Urías contribuyendo la corriente de bajada al azolve del canal y la dársena de maniobra; los muros de atraque resienten igualmente este fenómeno, debido a los drenes pluviales y de drenaje que desembocan a los mismos.

*Faro de recalada.* Se encuentra situado en la cima del cerro denominado Cerro del Crestón, en latitud norte 23-11 y longitud oeste 106-27, sobre una torre cuadrangular de mampostería pintada de blanco. Su característica es un destello blanco y su alcance es de 30 millas náuticas. Este faro toma el nombre del cerro o lo que es lo mismo, se le conoce como Faro del Crestón.

### PROXIMIDADES DEL PUERTO

Viniendo del noroeste se observa, sobresaliendo de la costa, un farallón rocoso con altura de 15 metros, llamado Punta Camarón, y a dos millas al este, una colina rojiza de 122 metros de altura.

*Isla pájaros.* Situada en 23-15 N y 106-30 W, es la más septentrional de las islas vecinas a Mazatlán; se encuentra a 3½ al sureste de Punta Camarón y a media milla de Punta Arenilla; banco con profundidad de 2½ brazas, une a Isla Pájaros con tierra firme. La Isla Pájaros tiene media milla de longitud, un tercio de milla de ancho y 142 metros de altura. Existe una baliza luminosa aeronáutica en la isla.

*Isla Lobos.* Es la parte sur de la Isla Venados, unida a ésta por una angosta porción de tierra denominada El Cuello. Al sur del extremo suroeste de Isla Lobos se encuentra la Roca Estrella, a una distancia de 67 metros.

*Isla Venados.* Esta isla está situada a una milla hacia el sur de Isla Pájaros, y es un poco más grande que ésta, aunque del mismo carácter general; rocosa y árida. En la parte noroeste de la isla se encuentra el Pico Bush, de 178 metros de altura.

*Bahía de Puerto Viejo.* La constituye la parte sur de la faja de costa formada entre Punta Codo y Punta Tiburón; esta faja tiene una playa arenosa, con lagunas. El terreno adyacente es bajo, plano y sin árboles, sobre él se extiende la Avenida del Mar, moderna zona hotelera.

*Costa.* Desde Punta Tiburón a Bahía de Olas Altas, la costa es rocosa y acantilada, respaldada por dos colinas, la más al sur llamada Cerro de la Nevería, 85 metros de altura, y en cuya cumbre se encuentra la estación inalámbrica. Serpenteando por la falda de estas colinas corre el Paseo Claussen, a orillas del mar. Tanto el Paseo Claussen como el Paseo de Olas Altas representan para Mazatlán atractivos lugares de recreo.

*Bahía de Olas Altas.* Se localiza entre el pie del Cerro de la Nevería y Punta Derecha; esta zona está guarnecida por un malecón que constituye el Paseo de Olas Altas; a su término la costa se torna rocosa y acantilada, extendiéndose por el sur y el sureste hasta Punta Pala.

*Islas Hermano del Norte, Hermano del Sur e Isla Tortuga.* El Hermano del Norte se encuentra al oeste del Cerro del Vigía, a  $\frac{5}{8}$  de milla de distancia; y  $\frac{1}{4}$  de milla al suroeste de éste se localiza el Hermano del Sur, al sur del cual existe, como a 100 metros de distancia, una piedra donde la mar rompe con fuerza. Isla Tortuga es una roca de metro y medio de altura, localizada a media milla al oeste del Hermano del Norte.

*Punta Pala.* Es el extremo sur de tierra firme, rematada por una colina llamada Cerro del Vigía, de 61 metros de altura; antiguamente sobre esta colina se encontraba la estación meteorológica y el vigía. En la actualidad dicha estación se instaló al norte de la ciudad cerca del Estero del Infiernillo; el servicio de vigía ya no existe. A ambos lados de esta punta hay varias rocas separadas. Toda el área comprendida entre el este de la punta y el sur de la ciudad, ha sido rellenada con fines urbanísticos.



*Isla Azada.* Se localiza al sur de Punta Pala, y se halla unida a ésta por un rompeolas enrocado de 265 metros de largo; el Cerro del Crestón, al sur de Isla Azada, está unido a ésta por un rompeolas de roca y tierra de 80 metros de largo.

*Isla Crestón.* Forma la parte oeste de la bahía exterior de Mazatlán y tiene aproximadamente  $\frac{2}{5}$  de milla de longitud por  $\frac{1}{5}$  de milla de ancho, su línea de costa está formada por una sucesión de farallones acantilados y rocosos. Por la parte este de esta isla y en dirección este, se extiende un rompeolas de unos 450 metros.

*Isla Chivos.* En situación geográfica 23-11 latitud norte y 106-26 longitud oeste, se encuentra la Isla Chivos, ubicada en el lado este del extremo sur de la Bahía de Mazatlán; su apariencia es similar a la del Crestón, aunque la mitad de su altura y cubierta parcialmente por árboles. Está unida a tierra firme por un rompeolas; asimismo existe en ella otro rompeolas, que se extiende 300 metros en dirección oeste; este último tiene en su extremo una baliza luminosa de luz roja, con destellos de dos segundos de periodo; un segundo de luz y otro de ocultación; está construida sobre una estructura tubular de seis metros de altura, y pintada de rojo óxido, con alcance geográfico de cinco millas.

*Peligro oculto.* A 300 metros al suroeste de Isla Chivos existe una roca submarina a 3 brazas de profundidad, llamada Roca Blossom o *Blossom Rock*.

*Roca Negra.* Pequeña roca de tres metros de altura, sobre la que continuamente rompe la mar, localizada a  $\frac{3}{4}$  de milla al SSW de Isla Chivos; tiene una baliza luminosa con destellos blancos de tres segundos de periodo; dos de luz y uno de eclipse; construida sobre una torre metálica de 4.5 metros de altura y alcance de siete millas.

*Fondeaderos.* Entre el Crestón, Isla Chivos y Roca Negra, hay un regular abrigo con profundidades de ocho a nueve brazas, con fondo de roca pizarra; a media milla al SE del Crestón y en 14 brazas de agua aproximadamente existe un mal tenedero, con limitado espacio de giro. El fondeadero más recomendable se localiza a  $\frac{1}{3}$  de milla de Isla Chivos, con profundidad de nueve a 10 brazas, con fondo de lodo.

Es recomendable igualmente fondear al sur de Isla Pájaros, a seis brazas de agua, enfilando el extremo este de esta isla y dejar abierta la punta NW de Isla Venados.



Fachada de la Escuela Náutica a las 8:00 horas, en que se está izando la bandera, estando a cada banda de la misma las guardias entrante y saliente

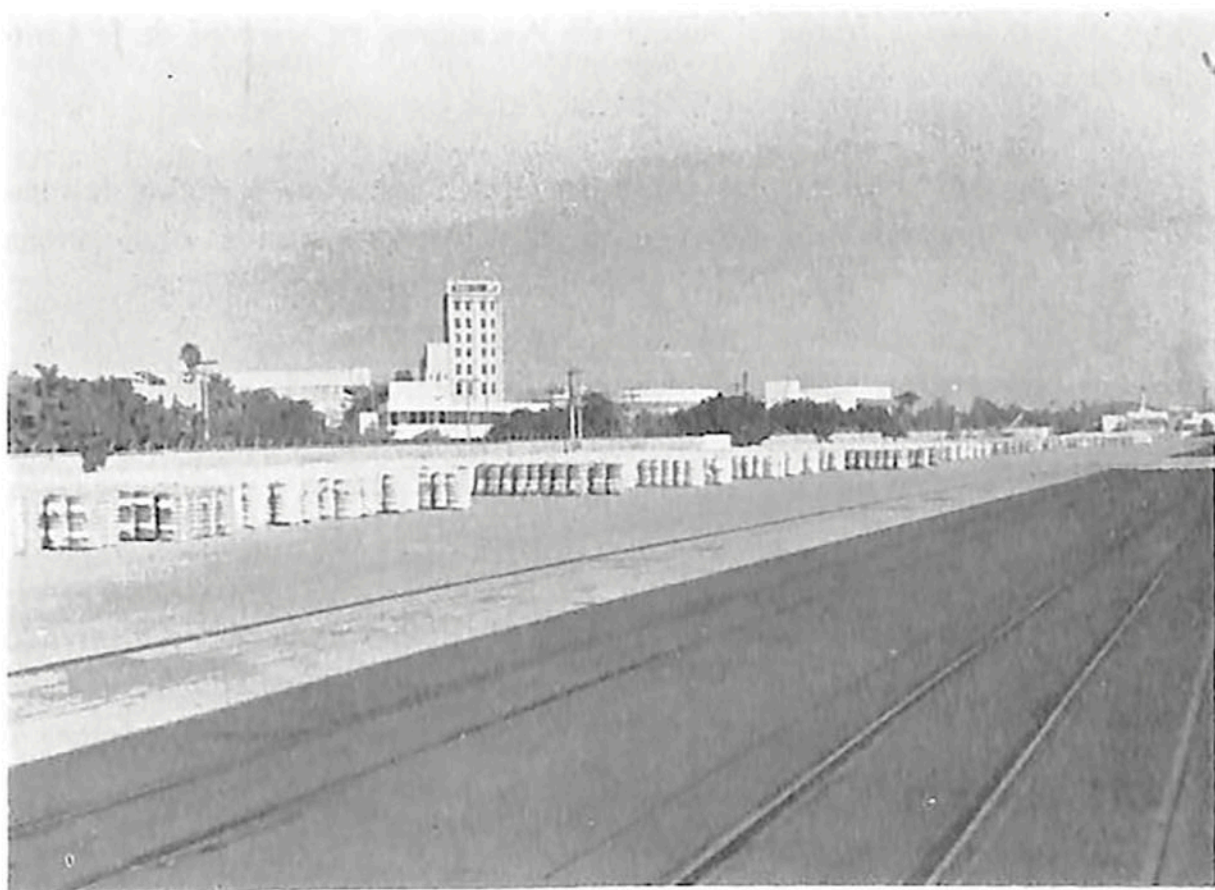

Patio muelles fiscales, se aprecia al fondo el edificio de la "Cervecería del Pacífico"



## ENTRADA AL PUERTO

El canal de entrada se encuentra entre dos rompeolas: el del este y el del oeste, que tienen una separación de 200 metros, con profundidad de 35 pies. La escollera del Crestón tiene en su extremo una baliza luminosa de estructura tubular pintada de rojo oxidado, con seis metros de altura, destello verde de tres segundos de periodo; uno de luz y dos de eclipse, y 11 millas de alcance; el rompeolas de Isla Chivos tiene una baliza similar a la anterior, con destello rojo de dos segundos de periodo: uno de luz y uno de ocultación, y las mismas 11 millas de alcance. Cruzando la bocana, se encuentra el canal de acceso, con una longitud de 1,500 metros y 120 metros de ancho útil, y profundidad de 31 pies; este canal está señalado con boyas rojas y verdes en toda su longitud y conduce a los buques hacia la dársena de maniobras, frente a los muelles.

Cruzando escolleras, los buques deben enfilarse a dos balizas que se encuentran al norte de la ciudad, en el sitio denominado Loma Atravesada, distante aproximadamente  $\frac{2}{3}$  de milla de la entrada. La anterior enfilación tiene una orientación de N 16 E.

*Baliza de enfilación anterior.* Es de destellos blancos, en periodos de cuatro segundos; dos de luz por dos de eclipse; construida sobre percha de color rojo y blanco situada frente al muelle de Pescadores, en terrenos de la Congeladora Unión.

*Baliza de enfilación posterior.* De destellos blancos en periodos de cuatro segundos; dos segundos de luz y dos de eclipse, construida sobre percha de madera pintada de rojo y blanco, en la Loma Atravesada.

*Boya Núm. 1.* En la entrada del canal de acceso, queda a babor del buque; de destellos verdes, montada en estructura cónica con la señal en el vértice, sobre cuerpo cilíndrico flotante pintado de negro y el número 1 en blanco.

*Boya Núm. 2.* Se encuentra a la entrada del canal de acceso y quedando a estribor del buque; de destellos rojos en estructura cónica con la señal en el vértice, sobre cuerpo cilíndrico flotante pintado de rojo y el número 2 de blanco.

*Boya Núm. 3.* Siguiendo por el canal y a babor del buque, con destellos verdes, se encuentra esta boya, análoga a las anteriores; su estructura es có-

nica con la señal en el vértice, sobre cuerpo cilíndrico flotante pintado de negro y el número 3 de blanco.

*Boya Núm. 4.* Se encuentra a la misma altura de la anterior a estribor esta otra, de destellos rojos, en estructura cónica, con la señal en el vértice, sobre cuerpo cilíndrico flotante pintado de rojo y el número 4 de blanco.

*Boya Núm. 6.* Continuando por el canal y a estribor del buque, se localiza esta otra, de destellos rojos, en estructura cónica, con la señal en el vértice, sobre cuerpo cilíndrico flotante pintado de rojo y el número 6 de blanco.

*Boya Núm. 8.* Siguiendo por el canal aparece esta boya, a estribor del buque; con destellos rojos, en estructura cónica, con la señal en el vértice, sobre cuerpo cilíndrico flotante pintado de rojo y de blanco el número 8.

*Boya Núm. 10.* Prosiguiendo por el canal, se halla situada esta boya, a estribor del buque; con destellos rojos, en estructura cónica, con la señal en el vértice, sobre cuerpo cilíndrico flotante pintado de rojo y el número 10 de blanco.

*Piedra blanca.* Al terminar el canal de acceso y comenzar el canal del astillero, se encuentra Piedra Blanca, señalada por una baliza luminosa con destellos blancos, construida sobre pilastra tronco-piramidal de concreto, pintada a franjas rojas y negras y con un alcance de siete millas.

## CAPITANIA DE PUERTO

La jurisdicción de la Capitanía de Puerto está comprendida entre el paralelo 24-14-30 (Punta NW de la Península de Quevedo) y el meridiano 106-17-40 W.

## LIMITES DEL PUERTO

Los límites se encuentran definidos en el interior del estero por una línea que une el extremo norte del Puente Juárez con Isla de Soto, Montesi-lla, Cardones, parte sur del Crestón, Roca Tortuga y Punta Codo, en tierra firme.

## MUELLES

*Muelle fiscal Núm. 1.* Paralelo al canal de acceso; está construido con bloques de concreto precolado; su capacidad de carga es de cinco toneladas por metro cuadrado, y longitud de 265 metros por 18 de ancho. La profundidad media es de nueve a 10 metros y está protegido con llantas de hule colocadas a 2.5 metros de distancia una de otra. Cuenta con alumbrado eléctrico, ocho bitas y una línea neumática de carga de ocho pulgadas, para miel cristalizable.

Bodega Núm. 1. Lo constituye un edificio de 120 metros de longitud, 25 de ancho y seis de alto.

Agua. Cinco tomas de agua potable de dos pulgadas de diámetro.

*Muelle fiscal Núm. 2.* Al igual que el anterior, en cuanto su construcción, también se extiende paralelamente al canal de acceso, de idéntica capacidad de carga, o sea cinco toneladas por metro cuadrado, su longitud es de 188 metros y ancho de 18 metros. Asimismo su profundidad media fluctúa entre nueve y 10 metros, y su costado se halla protegido en la misma forma, con llantas de hule, colocadas a 2.5 metros una de otra. Este muelle cuenta con alumbrado eléctrico y ocho bitas.

Bodega Núm. 2. El espacio que ocupa es de 120 metros de longitud, por 25 metros de ancho y seis de alto.

Agua. Cuenta con cinco tomas de agua potable de dos pulgadas de diámetro.

*Muelle fiscal Núm. 3.* En posición paralela al canal de acceso, su construcción también es a base de bloques de concreto precolado y su capacidad de carga de cinco toneladas por metro cuadrado. Tiene una longitud de 177 metros, por 18 de ancho, con profundidad media de nueve a 10 metros; está protegido su costado con llantas de hule colocadas a 2.5 metros una de otra; cuenta con alumbrado eléctrico, un teléfono, cinco bitas. Su altura sobre el nivel medio de agua es de 3.5 metros.

Bodega. Su extensión es de 120 metros de longitud por 25 metros de ancho y seis de alto.

Agua. Cinco tomas de agua potable de dos pulgadas de diámetro.

Servicio contra incendio. Dos tomas contra incendio de dos pulgadas.

*Muelle fiscal Núm. 4.* Paralelo al canal de acceso y construido con bloques de concreto precolado, su capacidad de carga es de cinco toneladas por metro cuadrado. Su longitud es de 351 metros, por 18 de ancho y de nueve a 10 metros de profundidad; está protegido su costado como los anteriores,



por llantas de hule colocadas a 2.5 metros una de la otra; cuenta con seis bitas.

Bodega Núm. 4. De 120 metros de longitud, por 30 de ancho y seis de alto.

Agua. Cuenta con dos tomas de agua potable de dos pulgadas de diámetro.

*Muelle de los transbordadores.* Se localiza entre el muelle de cabotaje y el muelle de Pemex, mide 55 metros de longitud por 15 de ancho; se halla protegido por dos duques de alba de 5.5 metros de altura sobre el nivel del mar, su profundidad es de nueve a 10 metros. El muelle de carga para vehículos es de cinco metros de ancho; a continuación sigue la rampa para embarque y desembarque de los mismos; la capacidad de carga es de cinco toneladas por metro cuadrado y cuenta, además, con su terminal marítima adyacente al mismo. Se espera que próximamente, los transbordadores atraquen en el muelle especial que para el efecto se está construyendo en el antepuerto, y esté en funciones el moderno edificio construido para terminal de pasajeros.

Agua. Una toma de dos pulgadas de diámetro.

Combustible. Dos tomas de dos y media pulgadas para diesel.

Servicio contra incendio. Una línea de dos pulgadas, con 10 hidrantes de dos pulgadas convenientemente repartidos.

*Muelle Pemex.* Se localiza al sur del muelle de los transbordadores, con una longitud útil de atraque de 80 metros, entre duques, de centro a centro. Tiene una longitud de 30 metros útiles para operación y un ancho de siete metros, con profundidad de 10 metros. La carpeta es de losa de concreto sobre pilotes metálicos rellenos con concreto armado y trabes; su costado está protegido con defensas de hule y su capacidad de carga es de cinco toneladas por metro cuadrado, contando además con seis bitas, ocho cornamusas y un teléfono.

Agua. Posee dos tomas de agua potable de cinco pulgadas, con reducción a dos pulgadas.

Combustible. Cuatro tomas, una de ocho pulgadas para combustóleo, diesel, gasolmex y supermexolina.

Servicio contra incendio. Siete tomas de dos y media pulgadas.

*Muelle de la Armada.* Se encuentra en el extremo norte del muelle fiscal, sus características son las siguientes: construcción de bloques de concreto precolado, capacidad de carga de cinco toneladas por metro cuadrado, con una longitud de 131 metros y profundidad de cuatro y medio metros. Su cos-



Muelle actual. Transbordadores

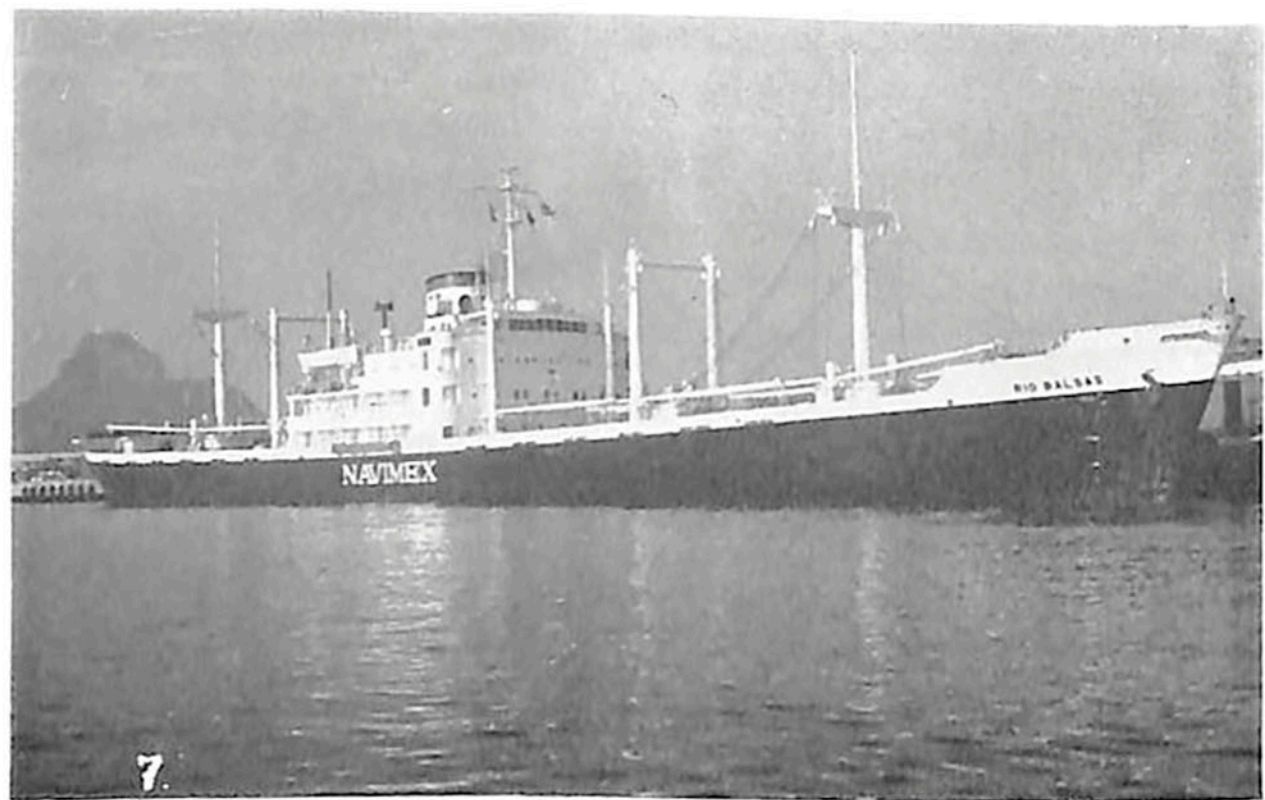

El buque nacional Río Balsas de la empresa NAVIMEX, S.A., zarpando del muelle fiscal de Mazatlán, Sin., a plena carga con productos de exportación con destino al oriente

tado se halla protegido con llantas de hule, a tres metros de distancia una de otra.

Agua. Tres tomas de agua potable de cuatro pulgadas, con reducción a dos pulgadas.

*Muelle de la Congeladora Pesquera de Mazatlán.* Construido sobre pilotes de concreto armado con carpeta de losa del mismo material, de 30 metros de longitud por 15 de ancho y tres de alto sobre el nivel medio del agua.

Agua. Una toma de agua potable de dos pulgadas.

Lubricantes. Un tanque de aceite para 16 toneladas.

### DISTRIBUCION DE TOMAS

	Agua	Combustible	Contra incendio	Mieles cristalizables
Fiscal N° 1	5 de 2"	.....	.....	1 de 8"
Fiscal N° 2	5 de 2"	.....	.....	.....
Fiscal N° 3	5 de 2"	.....	2 de 2"	.....
Fiscal N° 4	5 de 2"	.....	.....	.....
Transbordadores	1 de 2"	2 de 2½"	.....	.....
Pemex	2 de 5"	4 de 8"	7 de 2½"	.....
	c/reduc. a 2"			
Armada	3 de 4"	.....	.....	.....
	c/reduc. a 2"	.....	.....	.....
Cong. Pesquera	2 de 1½"	.....	.....	.....
Cong. del NW	1 de 2"	.....	.....	.....

NOTA: En estos muelles las tomas de agua dulce se usan también contra incendio.

### CARACTERISTICAS (EN METROS) DE LAS BODEGAS

Bodegas	Largo	Ancho	Superficie	Altura	Metros cúbicos
Fiscal N° 1	120.00	25.00	3,000.00	6.00	18,000.00
Fiscal N° 2	120.00	25.00	3,000.00	6.00	18,000.00
Fiscal N° 3	120.00	25.00	3,000.00	6.00	18,000.00
Fiscal N° 4	120.00	30.00	3,600.00	6.00	21,600.00
TOTALES:			12,600.00		75,600.00



AREA DE ALMACENAMIENTO A CIELO ABIERTO EN LA ZONA  
PORTUARIA: 29,164.00 M.<sup>2</sup>

*Muelle de la Congeladora del Noroeste, S.A.* Construido sobre pilotes de concreto armado con carpeta de losa del mismo material, de 22 metros de largo y seis de ancho.

Agua. Dos tomas de agua potable de una pulgada y media.

Servicio contra incendio. Cuatro extinguidores de gas de nueve y medio litros; una motobomba de cuatro pulgadas de succión por dos pulgadas de descarga y otra de dos de succión por una pulgada de descarga.

## ASTILLEROS

*Astilleros y Varaderos Unidos del Pacífico.* Se localiza en el estero del Infiernillo s/n, con tres gradas, una para subir embarcaciones hasta de 700 toneladas y las dos restantes hasta de 350 toneladas; las tres gradas se encuentran en condiciones normales de servicio; el calado máximo de entrada para la primera es de 14 pies, y para las restantes de 9 y 10 pies. Cuenta con equipo de winches y talleres de mecánica, carpintería y pailería; se emplean los materiales concercientes para los cascos, ya sean éstos de acero o de madera. La nómina de obreros de planta y eventuales los registra como afiliados a las centrales obreras CTM y CROM.

*Astilleros La Sirena, Construcciones Navales, S.A.* Ubicado en el estero de Urías, frente al Cerro de la Sirena, cuenta con dos grúas, dos malacates y talleres de mecánica y de carpintería.

*Constructora y Reparadora de Buques, S.A.* Ubicada en la explanada del Cerro del Crestón en el antepuerto, posee una grada de 100 metros de longitud de entrada y 15 metros de ancho, para embarcaciones hasta de 120 toneladas, con calado máximo de varada admitido de 10 pies; cuenta con malacates y talleres de mecánica, carpintería, pailería y soldadura.

*Construcciones Navales de Mazatlán, S.A.* Se halla en el estero de Urías; tiene tres cunas sobre ruedas, con 49 metros de largo y 30 de ancho para embarcaciones hasta de 150 toneladas; el calado máximo de varada admitido es de 17 pies, y utiliza fuerza motriz propia, contando con un winche, un chalán con malacate y talleres de carpintería, pailería, mecánica y electricidad.

*Servicio de lanchas de pasaje y recreo.* Efectúa viajes de recreo y pesca deportiva, que parten del muelle flotante ubicado en aguas del antepuerto, en la explanada del Cerro del Crestón; en la parte norte de la cabeza del muelle hay un embarcadero para pasaje.

## SERVICIOS DE PILOTAJE Y REMOLQUE

*Servicio de pilotaje.* Es obligatorio y lo desempeñan cuatro prácticos (un práctico mayor y tres de número); este servicio se presta las 24 horas del día. Para su ejecución, los prácticos cuentan con una embarcación construida especialmente para el mismo, denominada Piloto I, de nueve metros de eslora, 1.80 metros de manga y propulsada por un motor diesel de 92 HP. El horario considerado como servicio ordinario de pilotaje comprende de las 8:00 horas a las 18:00; el resto del tiempo se considerará como extraordinario; las tarifas que se aplican para este servicio son las aprobadas por la Secretaría de Comunicaciones y Transportes.

*Límites de pilotaje.* Los límites para el servicio de pilotaje comprenden desde el interior del estero, por una línea que une el extremo norte de Puente Juárez con la Isla Soto, Montesilla, Cardones y otra imaginaria, paralela al límite del puerto, una milla mar adentro.

*Area.* El área comprendida entre el límite de puerto y el límite de pilotaje queda marcada como zona de espera, maniobra, fondeo, embarque y desembarque de prácticos, considerándose obligatorio el servicio de pilotaje únicamente dentro del perímetro formado por los límites de puerto.

*Remolque.* El empleo de remolcadores es obligatorio para embarcaciones mayores de 2.500 toneladas, en maniobras de entrada y salida, atraque y desatraque, ciabogas, enmienda, etc. La empresa que proporciona este servicio es Remolques y Salvamentos de Mazatlán, S.A.

## SERVICIO DE VIGILANCIA

*Policía de puerto.* Este servicio lo efectúa la Capitanía de Puerto, constituida por un jefe de vigilantes, vigilantes y veladores, bajo cuyo cuidado está la vigilancia de la zona portuaria, muelles, playas, zona federal, así como la de a bordo de las embarcaciones en operaciones de carga y descarga y embarque y desembarque de pasaje.

*Vigilancia aduanal.* Tanto en el recinto portuario como a bordo de las embarcaciones, el personal aduanal cuida el aspecto fiscal para evitar el contrabando, las 24 horas del día.

*Policía naval.* El Sector Naval tiene establecido un servicio de policía naval que se encarga de cuidar el orden en la zona federal.

*Policía municipal.* Ejerce su vigilancia en la parte aledaña a la zona federal y recinto portuario.

## VIAS DE COMUNICACION

*Carreteras.* Carretera Federal Internacional México-Nogales (México-Mexicali) y carretera Mazatlán-Durango; existen también carreteras estatales, municipales y caminos vecinales que comunican los municipios, poblados y rancherías con la zona de influencia del puerto.

### *Transportes foráneos*

De pasaje:

Auto Transportes 3 Estrellas de Oro, S.C.L.

Autobuses Estrella Blanca, S.A. de C.V.

Camiones Tropicales.

Carros Tropicales El Corralón.

Sociedad Cooperativa de Transportes de Occidente y Noroeste, S.C.L.

Transportes del Norte, S.A. de C.V.

Transportes del Pacífico, S.A. de C.V.

Transportes Norte de Sonora, S.A. de C.V.

Cargueros:

Auto Express Tijuana México Ensenada, S.A.

Auto Transportes de Carga Julián de Obregón, S.C.L.

Auto Transportes La Azteca, S.C.L.

Fletes de Occidente y Central del Pacífico, S.A.

Líneas Internacionales de Occidente, S.A. de C.V.

Líneas Internacionales Tijuana, S.R.L. de C.V.

Líneas Unidad de Occidente, S.A. de C.V.

Transportes Culiacán, S.A. de C.V.

Transportes Monterrey Saltillo, S.A. de C.V.

Transportes Muebles y Mudanzas, S.A. de C.V.





T.M.M. navegando



Vista panorámica de la ciudad y puerto de Mazatlán, Sin. (México)

*Ferrocarriles.* El puerto está comunicado con el resto del país por el Ferrocarril Sudpacífico de México, que corre de Guadalajara, Jal., a Nogales, Son., y entronca con el Chihuahua-Pacífico, con terminal en Topolobampo, Sin., y con el Ferrocarril de Sonora, con terminal en Mexicali, B.C.

*Líneas de navegación aérea.* Las líneas de navegación aérea que tocan el puerto, son las siguientes: Compañía Mexicana de Aviación, Aero-México, S.A., Air West, Aerolíneas del Pacífico, Línea Mexicana del Pacífico y Línea de Viajes Fronterizos (ISTA); todas ellas utilizan el campo de aterrizaje General Rafael Buelna, cuyas características de pista son las siguientes: longitud, 2,700 metros y anchura 60 metros; se encuentra ubicado a una distancia de 23 kilómetros de la ciudad, al sur de la carretera internacional de Nogales, Son. Los medios de comunicación para el aeropuerto son taxis y minibuses concesionados.

*Transportes marítimos y fluviales.* Para el transporte marítimo de cabotaje, existen líneas navieras que efectúan este tráfico entre Mazatlán y los puertos mexicanos del Pacífico.

*Barcos de turismo.* Procedentes de puertos norteamericanos tocan Mazatlán barcos de turismo que visitan Acapulco, Zihuatanejo y Puerto Vallarta.

*Transbordadores.* Los transbordadores La Paz y Presidente Díaz Ordaz hacen el crucero Mazatlán-La Paz-Mazatlán-Guaymas transportando pasaje y vehículos.

*Radiotelegráficas.* Este servicio es proporcionado por Telégrafos Nacionales, Armada de México, a través del Sector Naval Militar y Petróleos Mexicanos.

*Telefónicas.* La empresa que presta este servicio es Teléfonos de México, S.A., red que comunica con todas las ciudades y poblados principales de la República, así como con todos los países del orbe. Cuenta con servicio VRF para comunicarse con los barcos en alta mar.

*Telegráficas.* Este servicio es proporcionado por Telégrafos Nacionales, con servicio nacional e internacional.

*Postales.* La oficina de Correos del puerto es la que proporciona todos los servicios inherentes al ramo postal, o sea recepción y expedición de



correspondencia, así como expedición y pago de giros postales nacionales e internacionales y recepción y entrega de bultos postales.

## EMPRESAS NAVIERAS

No existen en Mazatlán empresas extranjeras para este servicio público, habiendo únicamente representantes y agentes consignatarios de buques. Las empresas nacionales de navegación marítima que efectúan servicio público de altura y cabotaje, existentes en el puerto, son: Agencias Marítimas del Pacífico, S.A., Línea Mexicana del Pacífico, S.A., Naviera del Pacífico, S.A., Transportación Marítima Mexicana, S.A. y Petróleos Mexicanos.

*Empresas.* Empresa de Servicios Portuarios de Mazatlán.

## AGRUPACIONES OBRERAS DENTRO DEL RECINTO PORTUARIO

*Unión de Estibadores y Alijadores del Puerto de Mazatlán, CROM.* Avenida del Puerto s/n. Tel. 22-27.

*Liga de Trabajadores Marítimos Terrestres, CROM.* Avenida del Puerto y Constitución. Tel. 22-27.

*Sección 36 del Sindicato Nacional de Alijadores, Empleados en Agencias Aduanales, Marineros, Cargadura y Similares, CTM.* Constitución 147 Ote. Tel. 21-83.

*Sindicato Unico de Empleados y Trabajadores de Astilleros Unidos del Pacífico, S.A.* Pérez Arce 11-B. Tel. 42-40.

*Sindicato de Trabajadores en General de la Industria de Reparaciones y Construcciones Navales y Terrestres del Puerto de Mazatlán, Sin.* CROM.

## AUTORIDADES PORTUARIAS

*Capitanía de Puerto.* En Playa Sur y prolongación Carnaval s/n. Tel. 20-53.

*Aduana Marítima.* Administrador de la aduana. Venustiano Carranza s/n. Tels. 20-56 y 20-54.



*Oficina de Migración.* Jefe de la Oficina. Paseo Olas Altas 66-101, altos. Tel. 38-13.

*Oficina de Pesca.* Jefe de la Oficina. Palacio Federal.

*Centro de Salud Regional.* Jefe de la Oficina. Av. Juárez e Hidalgo. Tel. 52-47.

## AUTORIDADES CIVILES Y MILITARES

*Presidencia Municipal.* Presidente municipal. Sede: Palacio Municipal. Tel. 21-73.

*Juzgado de Distrito.* Sede: Palacio Federal. Tel. 25-65.

*Guarnición Militar.* Comandante General de la Plaza. Belisario Domínguez 53 Nte. Tel. 47-36.

*Sector Naval Militar.* Comandante del Sector. Paseo Claussen s/n. Tel. 32-69.

*Delegación Nacional de la Junta Coordinadora del Puerto (Federal).* Jefe de la Delegación. Av. M. Alemán y Av. del Puerto. Altos.

*Superintendencia de Operación Portuaria.* Superintendente. Av. Miguel Alemán 120 altos Ote. Tels. 22-32 y 20-76.

*Oficina Federal de Hacienda.* Jefe de la Oficina. Palacio Federal. Tel. 2-06-98.

## REPRESENTACIONES CONSULARES

*Estados Unidos de Norteamérica.* Cónsul Sr. William Timken. Av. del Mar s/n. Tel. 26-85.

*Bélgica.* Sr. Gabriel López Negrete. Paseo Olas Altas 1. Tel. 45-37.

*Italia.* Sr. Gaspar Pruneda. Paseo Olas Altas 66-105. Tel. 48-55.

*República Federal Alemana.* Sr. Guillermo Heimpel. Jacarandas 10. Tel. 46-49.

*Holanda.* Ing. Tomás de Rueda Alatorre. Río Nilo 4, Fraccionamiento Las Gaviotas. Tel. 53-79.

*Noruega.* Sr. Tomás de Rueda Coppel. Alcalde 4. Tel. 32-37.

*Grecia.* Sr. Sergio Pruneda. Olas Altas 66-Depto. 105.

*Francia.* Sr. Héctor Escutia. Constitución y Belisario Domínguez.

*Dinamarca.* Sr. Fernando Fuentesvilla. Constitución y Serrano

*Suecia.* Sr. Jorge Flores Muñoz. Heriberto Frías 2 Sur. Tel. 33-63.

#### AGENCIAS NAVIERAS Y CONSIGNATARIAS DE BUQUES

*Navieros del Pacífico, S.A.* Gerente. Av. M. Alemán 131 Ote. Tel. 20-18.

*Agencias Generales de Mazatlán, S.A.* Av. M. Alemán 120 Ote. Tel. 20-06.

*Agencias Marítimas Kerr, S.A. de C.V.* Gerente. Av. M. Alemán 120 Ote. Tel. 20-06.

*Línea Mexicana del Pacífico, S.A.* Av. M. Alemán 120 Ote. Tel. 25-52.

*Representaciones Marítimas del Pacífico, S.A.* Av. M. Alemán 161 Ote. Tel. 26-63.

*Agencias Marítimas del Pacífico, S.A.* Av. del Puerto y Constitución. Tel. 26-34.

#### AGENCIAS ADUANALES

*Juan Machado Covarrubias.* Venustiano Carranza 12, Apartado Postal 133. Tel. 27-42.

*Antonio T. Ruelas.* Belisario Domínguez 82, 2 Sur, Apartado Postal 84. Tels. 34-59 y 20-71.

*Sucursal Aquiles Serdán.* Leandro Valle Esq. Serdán. Tel. 43-99.

*Banco Nacional de México, S.A.* Domicilio del Gerente. Papagayo 2 Pte. Tel. 39-10.

*Sucursal Aquiles Serdán.* Domicilio del Gerente. Río Nilo 4, Tel. 29-96.

*Banco Occidental de México, S.A.* Belisario Domínguez y Constitución, con 10 líneas directas. Tels. 20-40 y 44-19.

*Sucursal Mercado.* M. Ocampo 12 Pte. Tel. 44-59.

*Sucursal Juan Carrasco.* J. Carrasco y L. Zúñiga. Tel. 54-60.

*Sucursal Benito Juárez.* Rafael Buelna 120. Tel 25-30.

*Banco Popular de Edificación y Ahorro, S.A.* Zaragoza 56-A Ote. Tel. 54-44.

*Banco Provincial de Sinaloa, S.A.* Leandro Valle 19 Ote, con 10 líneas directas. Tel. 41-99.

*Banco Provincial de Sinaloa, S.A.* Leandro Valle 19. Tels. 41-97 y 41-98.

*Sociedad Mexicana de Crédito Industrial, S.A.* Belisario Domínguez y Angel Flores. Tel. 54-06.

## COMPAÑIAS DE SEGUROS

*Aseguradora Mexicana, S.A.* Paseo Claussen s/n. Edificio Blanquita, Depto. A. Tel. 49-04.

*La Provincial, S.A.* Angel Flores y Teniente Azueta. Tel. 38-55.

*La Comercial, S.A.* Angel Flores 85 Pte. Tel. 39-46.

*La Libertad, S.A.* Av. M. Alemán 67 Pte. Tel. 54-01.

*Comercial del Noroeste, S.A.* Angel Flores 85 Pte. Tel. 39-46.

*La Oceánica, S.A.* Av. Juárez y M. Alemán. Tel. 37-01.



## SITIOS DE AUTOS

*Sindicato Unico de Trabajadores del Volante.* Gastélum y Paseo Claussen.  
Tel. 21-01.

*Astillero.* Av. M. Alemán y Av. del Puerto. Tel. 38-60.

*Benito Juárez.* Pza. Col. Benito Juárez. Tel. 46-88.

*Ceiba.* G. Nájera Sur y Zaragoza. Tel. 34-24.

*Central.* Olas Altas y M. Escobedo. Tel. 23-72.

*De Cima.* Av. del Mar. Hotel de Cima. Tel. 42-45.

*Del Mar.* Av. de las Rosas y Carretera Internacional. Tel. 25-91.

*Diana.* Aquiles Serdán y Angel Flores. Tel. 61-29.

*El Mosaico.* Luis Zúñiga Pte. y Aquiles Serdán. Tel. 34-50.

*Ericson.* 21 de Marzo y Guillermo Nelson. Tel. 26-60.

*Flecha Azul.* A. Serdán y L. Valle. Tel. 21-27.

*Freeman.* Olas Altas, frente al Hotel Freeman. Tel. 23-00.

*Hermanos Tenampa.* A. Serdán y M. Ocampo. Tel. 27-84.

*Juan Carrasco.* J. Carrasco y F. Serrano. Tel. 29-49.

*Machado.* Av. Las Américas e Independencia. Tel. 37-69.

*Machado.* Carnaval y Angel Flores. Tel. 28-01.

*Madero.* A. Serdán, Edif. Central Autobuses. Tel. 30-25.

*Mercado Flecha Roja.* A. Serdán y M. Ocampo. Tel. 26-56.

*Morales.* Zaragoza y Juan Carrasco. Tel. 38-84.

*Olas Altas.* Olas Altas s/n. Tel. 20-98.  
*Revolución.* Juárez y Angel Flores. Tel. 61-28.  
*Rex.* Av. Juárez s/n. Tel. 31-25.  
*Seguro Social.* Av. del Mar y G. Nájera. Tel. 49-40.  
*Zaragoza.* A. Serdán y Morelos. Tel. 24-40.

## RENTA DE AUTOS

*Avilés Hermanos.* 5 de Mayo y Paseo Claussen. Tels. 27-28, 60-60 y 27-56.

*Avis.* Playa Las Gaviotas, Edif. Hotel Playa. Tel. 63-87.

*Hertz.* Av. del Mar s/n. Tel. 63-03.

*Odín.* Centro Comercial Plaza, local 22. Tel. 53-48.

*Volkswagen Rent.* Carretera Internacional Km. 1199. Tels. 27-20 y 50-49.

*National Car Rental.* Motel Posada Colonial. Av. Miguel Alemán 11 Pte. Tel. 36-33.

## CAMIONES Y AUTOMOVILES FORANEOS PARA PASAJEROS

*Auto Transportes Tres Estrellas de Oro, S.C.L.* A. Serdán y México. Tel. 49-60.

*Autobuses Estrella Blanca, S.A. de C.V.* México y Teniente Azueta. Tels. 53-81 y 50-46.

*Camiones Tropicales.* Luis Zúñiga 857-C. Tel. 25-28.

*Carros Tropicales El Corralón.* Luis Zúñiga s/n. Tel. 66-74.

*Sociedad Cooperativa de Transportes de Occidente y Noroeste, S.C.L.* Morelos 17 Ote. Tel. 37-91.

*Transportes del Norte, S.A. de C.V.* A. Serdán y 16 de Septiembre. Tel. 37-91.



Vista panorámica de muelles y canal interior de la ciudad y puerto de Mazatlán, Sin.  
(México)



Vista panorámica de la ciudad y puerto de Mazatlán, Sin. (México)



*Transportes del Pacífico, S.A. de C.V.* A. Serdán y 16 de Septiembre. Tel. 51-56.

*Transportes Norte de Sonora, S.A. de C.V.* A. Serdán y 16 de Septiembre. Tel. 36-84. Aquiles Serdán y México. Tels. 38-46 y 36-80.

### CAMIONES FORANEOS PARA CARGA

*Auto Express Tijuana-México-Ensenada, S.A.* Revolución y Av. Internacional Sur. Tel. 50-25.

*Auto Transportes de Carga Julián de Obregón, S.C.L.* Callejón Franco y V. Guerrero. Tel. 45-03.

*Fletes de Occidente y Central del Pacífico, S.A.* Juan Carrasco 116. Tel. 51-11.

*Auto Transportes La Azteca, S.C.L.* Tte. Azueta 60 Nte. Tel. 36-58.

*Líneas Internacionales de Occidente, S.A. de C.V.* Fco. Serrano 123 Nte. Tel. 25-75.

*Líneas Internacionales Tijuana, S.R.L. de C.V.* Carvajal 723. Tel. 21-28.

*Líneas Unidas de Occidente, S.A. de C.V.* F. Serrano 123 Nte. y Fausto de la Torre Sur. Tel. 25-75.

*Transportes Culiacán, S.A. de C.V.* Gutiérrez Nájera 375-A Ote. Tel. 50-95.

*Transportes Monterrey Saltillo, S.A. de C.V.* A. Serdán y México. Tel. 31-88.

*Transportes Muebles y Mudanzas, S.A. de C.V.* A. Serdán y Miramar. Tel. 29-41.

### LINEAS DE AVIACION

*Aero-Taxis.* 5 de Mayo y Paseo Claussen. Tel. 27-56.

*Aero Servicio Márquez.* Av. del Mar 97. Tel. 64-54.

*Aeroméxico.* Paseo Olas Altas 66-2 Sur. Depto. de Express, Tel. 25-14.  
Reservaciones: 30-96.

*Aeropuertos y Servicios Auxiliares.* Hidalgo 213 Ote. Tel. 46-56.

*Autotransportes de Aeropuertos de Mazatlán, S.A. de C.V.* G. Nájera  
425-A. Tel. 55-54.

*Cía. Mexicana de Aviación, S.A.* B. Domínguez y Paseo Claussen. Tel.  
34-14.

*Reserve en Viajes Fronterizos (IATA).* Tel. 69-22.

*Cía. Mexicana de Aviación, S.A.* Paseo Claussen 101-B. Gerente local,  
Tel. 27-22. Reservaciones e informes: Tel. 52-12.

*Hughes Air Corp.* Av. del Mar s/n. Tel. 64-96.

*Aerolíneas del Pacífico, S.A.* Paseo Claussen 95. Tel. 52-42.

*Aviones B.C.* Hangar 3.

*Terminal General de Aviación.* Aeropuerto Internacional de la Cd. de  
México, D.F., con Tels. 5-58-12-98 y 5-18-70-00, Ext. 5569.

*Hughes Air Corp.* Aeropuerto Federal Los Patos. Tels. 61-04 y 63-01.

#### RADIODIFUSORAS

*Radio Emisora Occidental, S. de R.L.* Heriberto Frías 2-21 y 22 Sur. Tel.  
35-11.

*Difusoras de Mazatlán, S.A.* Angel Flores 164 Pte. Tels. 32-55, 48-65 y  
67-00.

*Radio Mazatlán, S.A. (XERJ).* Carretera Internacional 400 Nte. Tels.  
39-51, 24-22 y 62-32.

*Radiodifusora XEOW.* A. Serdán y L. Valle. Tels. 32-67 y 26-42.

*XENX La Nueva Onda (1 270 Kcs.)* A. Flores 164. Bajos del Hotel  
Central. Tels. 32-55, 67-00 y 48-65.

## HOTELES

*Suites Vidalmar.* Av. de las Palmas 15. Colonia Los Pinos. Tels. 21-90 y 21-97.

*Hotel y Apts. Freeman.* Av. Olas Altas 79 Sur. Tels. 21-14 y 31-14.

*Hotel Playa de Mazatlán.* Las Gaviotas. Tel. 44-99 y 55-00.

*Azteca Inn.* Gaviotas Sábalo Blvd. Tels. 68-40 y 53-89.

*Bungalows Damy's Hotel.* Av. del Mar 1200. Tel. 43-83.

*Hotel Alameda.* Zaragoza 24 Ote. Tel. 42-87.

*Hotel Alberto.* Luis Zúñiga 38 Ote. Tel. 50-15.

*Hotel Angee.* Alejandro Quijano 744 Ote. Tel. 65-60.

*Hotel Avenida.* Av. M. Alemán 39 Ote. Tel. 37-68.

*Hotel Beltrán.* A. Serdán 819 Nte. Tel. 45-76.

*Hotel Belmar.* Paseo Olas Altas 166. Tel. 42-99, con 4 líneas directas.

*Hotel Cabinas del Mar.* Av. del Mar 123. Tel. 57-52 y 57-55.

*Hotel Camino Real.* Fraccionamiento el Sábalo. Tel. 63-13.

*Hotel Camino Real.* Punta del Sábalo. Tels. 68-10 y 68-30.

*Hotel Casa Blanca.* Albatros 206. Tel. 58-22.

*Hotel Central.* A. Flores y B. Domínguez. Tels. 64-15 y 64-14.

*Hotel Compostela.* Zaragoza 241 Ote. Tel. 62-71.

*Hotel Costa de Oro.* Calzada Camarón Sábalo. Tel. 44-00.

*Hotel-Motel Cantamar.* Calzada Camarón Sábalo. Tel. 50-28.

*Hotel de Cima.* Av. del Mar s/n. Tel. 41-19.



- Hotel El Dorado.* Av. del Mar s/n. Tels. 30-46 y 30-76.
- Hotel El Cid.* Calzada Camarón-Sábalo s/n. Tel. 47-59.
- Hotel del Centro.* J.M. Canizales 18-B Pte. Tel. 26-73 y 35-88.
- Hotel Milán.* J.M. Canizales 10 Pte. Tel. 48-53.
- Hotel Morales.* Tte. Azueta 141 Nte. Tel. 31-38.
- Motel Papagayo.* Papagayo 9. Tel. 64-98 y 64-99.
- Hotel Papantla.* Av. Roosevelt 327. Tel. 28-54.
- Hotel Teresa.* Aquiles Serdán 27 Nte. Tel. 36-95.
- Hotel San Jorge.* Aquiles Serdán 910 Nte. Tel. 36-95.
- Hotel Playa del Rey.* Calzada Camarón-Sábalo 51. Tels. 36-16, 36-17, 55-98 y 55-91.
- Hotel las Jacarandas.* Av. del Mar. 2500. Tel. 56-26.
- Motel Posada Santa Fe.* Calzada Camarón-Sábalo. Tel. 56-27.
- Hotel Marley.* Playa las Gaviotas, Calzada Camarón-Sábalo. Tel. 59-77.
- Motel Palo Courts.* Venus 7 Sur. Tel. 29-86.
- Sands Motel.* Av. del Mar s/n. Tel. 47-48.
- Motel Bugambilia.* Calzada Camarón-Sábalo. Tel. 64-09.
- Suites Las Flores.* Playa Las Gaviotas. Tel. 67-33.
- Bungalows Playa Escondida.* Calzada Camarón-Sábalo. Cerritos. Tel. 48-10.
- Hotel Lido.* Paseo Claussen y Jabonería. Tel. 67-50.

## BALNEARIOS

*Balneario Mazatlán.* Playa Norte. Tels. 22-02.

*Balneario Miramar.* Paseo Claussen s/n. Tel. 57-77.

*Balneario Sur.* V. Carranza 60 Sur. Tel. 58-75.

## PERIODICOS Y REVISTAS

*El Correo de la Tarde.* Av. M. Alemán 66. Tel. 30-67.

*El Demócrata Sinaloense.* Av. Juárez 87 Sur. Tel. 30-73.

*El Sol del Pacífico.* Aquiles Serdán y Galeana. Tels. 23-46, 22-43 y 26-65.

*El Sinaloense.* Sixto Osuna 69 Pte. Tel. 56-08.

*Prensa Libre Revolucionaria.* Av. Morelos 58, 10º piso. Tels. 5-13-00-15, 5-65-36-60 en México, D.F.

## CINES Y TEATROS

*Cine Del Mar.* Carretera Internacional Norte s/n.

*Cine Diana.* Angel Flores s/n. Tel. 33-80.

*Cine Reforma.* Aquiles Serdán Sur s/n. Tel. 32-33.

*Cine Terraza Mazatlán.* Carvajal s/n. Tel. 29-44.

*Cine Zaragoza.* Aquiles Serdán e Hidalgo. Tel. 33-81.

*Teatro del Seguro Social.* Av. del Mar 500. Tels. 40-59 y 34-73.

## TELEVISORAS

*XHMZ canal 7.* Carretera Internacional y Gaviotas. Tels. 24-22 y 39-51.

*Canal 12.* Torre de la Nevería s/n. Tels. 51-25 y 52-62.

## CLUBES SOCIALES Y CASINOS

*Casino Mazatlán, A.C.* Av. del Mar s/n. Tel. 48-54.

*Club Blanco y Negro.* Heriberto Frías 20 Sur. Tel. 36-44.

*Club Cazadores de Mazatlán, A.C.* Tte. Azueta 13-B Nte. Tel. 42-27.

*Balboa Club de Mazatlán, S.A.* Carretera al Sábalo s/n. Tels. 39-61, 39-39 y 39-60.

*Club de Leones.* Constitución 56 Pte. Tel. 28-74.

*Club Deportivo Ferrocarrilero, A.C.* Zaragoza 84-D Ote. Tel. 50-86.

*Club Deportivo Muralla.* Sixto Osuna y Venus. Tels. 20-04 y 39-82.

*Club Deportivo Polluelos, A.C.* Morelos 19 Pte. Tel. 51-78.

*Club Náutico de Mazatlán, A.C.* Cerro del Crestón. Tel. 51-95.

*Club Rotario de Mazatlán, A.C.* Constitución 62 Pte. Tel. 34-09.

*Club 30-60-90.* V. Carranza 60 Sur. Tel. 53-75.

*La Cascada, S.A.* Olas Altas 71. Tel. 57-70.

*La Perla.* Paseo Claussen s/n. Tel. 52-26.

*Patronato del Coliseo Olímpico Solórzano Alvarez.* Mariano Escobedo 56 Ote. Tel. 33-84.

*Piano Bar Sinfonía.* Av. del Mar s/n. Tel. 26-44.

*Club Nocturno La Rueda.* Av. del Mar 115, Tel. 60-05.

## SANATORIOS, CLINICAS Y HOSPITALES

*Clínica Mazatlán.* 5 de Mayo y Zaragoza. Tel. 42-39.

*Cruz Roja Mexicana.* Gral. Alvaro Obregón 73 Nte. Tel. 46-08.

*Dispensario Médico Infantil Gratuito.* 5 de Mayo 52 Nte. Tel. 48-74.



*Hospital Infantil Margarita Maza de Juárez.* Independencia s/n. Tel. 24-04.

*Sanatorio de la Divina Providencia.* Galeana 22 Pte. Tel. 29-03.

*Sanatorio Mazatlán.* Ancla 1. Tels. 25-08 y 40-45.

## TARIFAS Y CUOTAS

### SERVICIO DE PILOTAJE

<i>Tonelaje bruto</i>	Servicio ordinario: 8:00 a 18:00 hs. Servicio de entrada o salida. Cuotas por pie de calado		Servicio ordinario: 8:00 a 18:00 hs. Servicio de enmien- da, fondeo, atraque, desatraque o espera de una hora		Servicio extraordinario: 18:00 a 8:00 hs. Por cada movimien- to de entrada, salida, enmienda, fondeo, atraque, desatraque, se cobrará, además de las cuotas corres- pondientes a las ma- niobras efectuadas, las siguientes:	
	<i>Altura</i>	<i>Cabotaje</i>	<i>Altura</i>	<i>Cabotaje</i>	<i>Altura</i>	<i>Cabotaje</i>
15,000 a 20,000	\$83.75	\$69.80	\$531.65	\$443.05	\$399.55	\$332.95

### SERVICIO DE REMOLQUE

Cuota única en todo tiempo por servicio de remolque, comprendiendo las maniobras de enfilación, entrada y atraque, así como para el desatraque, salida y enfilación dentro de la bahía del puerto de Mazatlán, Sin.

### CUOTAS

- a) Por cada embarcación hasta de 5,000 toneladas brutas \$2,500.00 m.n.
- b) Por cada embarcación de 5,001 toneladas brutas en adelante ..... \$4,305.00 m.n.

TABLA DE DISTANCIAS, EN MILLAS NAUTICAS, ENTRE LOS PUERTOS DEL OCEANO PACIFICO

	<i>Maza- tlán</i>	<i>Ense- nada</i>	<i>Isla Cedros</i>	<i>Isla Mar- garita</i>	<i>La Paz</i>	<i>Santa Rosalía</i>	<i>Guaymas</i>	<i>Topo- lobampo</i>	<i>Puerto Vallarta</i>	<i>Manza- nillo</i>	<i>Aca- pulco</i>	<i>Salina Cruz</i>
Mazatlán	0	865	611	335	245	410	380	210	160	306	596	897
Ensenada	866	0	230	512	836	1,019	1,019	866	962	1,061	1,351	1,652
Isla Cedros	611	230	0	276	600	783	783	630	726	825	1,115	1,416
Isla Margarita	335	512	276	0	324	507	507	354	450	549	839	1,140
La Paz	245	836	600	324	0	224	230	113	380	515	805	1,106
Santa Rosalía	410	1,019	783	507	224	0	85	197	565	695	985	1,286
Guaymas	380	1,019	783	507	230	85	0	175	540	686	981	1,282
Topolobampo	210	866	630	354	113	197	175	0	385	500	790	1,091
Puerto Vallarta	160	962	726	450	380	565	540	385	0	146	436	737
Manzanillo	306	1,061	825	549	515	695	686	500	146	0	295	595
Acapulco	596	1,351	1,115	839	805	985	981	790	436	295	0	301
Salina Cruz	897	1,652	1,416	1,140	1,106	1,286	1,282	1,091	737	595	301	0

TABLA DE DISTANCIAS, EN MILLAS NAUTICAS,

DE MAZATLAN A:

Yokohama, Japón .....	5,782
Tahití, Islas Asociadas .....	3,520
Honolulú, Hawaii .....	3,005
Vancouver, Canadá .....	2,130
Seattle, Washington .....	2,141
San Francisco, Calif. U.S.A. ....	1,337
San Diego, Calif. U.S.A. ....	939
San José, Guatemala .....	1,149
Corinto, Nicaragua .....	1,368
Balboa, Panamá, C.Z. ....	2,006
Punta Arenas, Costa Rica .....	1,586
Buena Ventura, Colombia .....	2,105
Guayaquil, Ecuador .....	2,270
Callao, Perú .....	2,755
Iquique, Chile .....	3,420
Antofagasta, Chile .....	3,524
Valparaíso, Chile .....	3,935
Estrecho de Magallanes .....	4,860
Tampico, Tamps. .... (Vía Canal de Panamá) .....	3,534



Veracruz, Ver. . . . .	(VÍA CANAL DE PANAMÁ)	. . . . .	3,459
New Orleáns, L.O., U.S.A.	" " " " "	. . . . .	3,448
Miami, Flo., U.S.A. . . . .	" " " " "	. . . . .	3,263
New York, N.Y., U.S.A. .	" " " " "	. . . . .	4,023
Habana, Cuba . . . . .	" " " " "	. . . . .	3,052
Curazao, W.I. . . . .	" " " " "	. . . . .	2,748
Río de Janeiro, Brasil . . .	" " " " "	. . . . .	6,428

DIRECTORIO GENERAL DE OFICINAS DE GOBIERNO  
Y EDIFICIOS PUBLICOS

*Administración de Telégrafos Nacionales.* Av. Juárez y Angel Flores  
Tel. 36-62.

*Aduana Marítima (Comandancia del Resguardo).* Venustiano Carranza  
s/n. Tel. 20-59.

*Aeropuerto y Servicios Auxiliares.* Administración Aeropuerto. Tel. 57-41.

*Agencia del Ministerio Público del Fuero Común.* Palacio Municipal.  
Tel. 62-71.

*Agencia de la Secretaría de Industria y Comercio.* Palacio Federal 21 de  
Marzo. Tel. 39-72.

*Caminos y Puentes Federales de Ingreso y Servicios Conexos.* Oficina de  
Transbordadores. Muelle Fiscal. Tel. 24-54.

*Capitanía de Puerto.* Prolongación Carnaval s/n. Tel. 20-53 (Sección  
Administrativa).

*Capitanía de Puerto. Pilotía Mayor.* Arsenal 53. Tel. 61-01.

*Comandancia del Sector Naval Militar.* Paseo Claussen s/n. Tel. 32-69.

*Comandancia de los Servicios Navales.* Paseo Claussen s/n. Tel. 21-65.

*Comandancia Regional de Transmisiones.* Belisario Domínguez 53 Pte.  
Tel. 33-51.

*Comisión Municipal de Información Meteorológica.* Palacio Municipal. Tel. 64-77.

*Comisión Nacional Coordinadora de Puertos. Delegación.* Av. Miguel Alemán 102 Ote. Tel. 64-95.

*Departamento de Microondas de la S.C.T.* Paseo Claussen 130. Tel. 62-82.

*Departamento de Turismo. Delegación en el Estado de Sinaloa.* Paseo Claussen s/n. Tel. 49-66.

*Estación de Biología Pesquera de Mazatlán de la S.I.C.* Paseo Claussen s/n. Tel. 51-16.

*Estación de Radio del Sector Naval.* Calz. Gabriel Leyva s/n. Tel. 48.19.

*Estación Radio-Receptora.* Palacio Municipal. Tel. 30-80.

*Estación Radiotelegráfica de la Dirección General de Telecomunicaciones.* Estación inalámbrica. Tel. 39-36.

*Hospital Civil.* Paseo Claussen. Tel. 21-33.

*Hospital Militar.* Venus 1 Sur. Tel. 20-79.

*Ministerio Público Federal.* Palacio Federal. Tel. 25-12.

*Junta Local de Caminos.* V. Domínguez 135 Nte. Tel. 30-82.

*Oficina de Correos.* Palacio Federal. Av. Juárez. Tel. 21-21.

*Sucursal.* Av. Internacional 75. Tel. 22-17.

*Oficina de Migración.* Av. Miguel Alemán 15 bis Pte. Tel. 38-13.

*Oficina de Migración de la Secretaría de Gobernación.* Aeropuerto Internacional Los Patos. Tel. 66-11.

*Oficina de Telégrafos.* Palacio Federal. Angel Flores y Av. Juárez. Tel. 22-20.



*Oficina de Registro Civil.* Palacio Municipal. Tel. 31-01.

*Oficina Federal de Hacienda.* Palacio Federal. Av. Juárez s/n. Tel. 20-54.

*Pagaduría Civil de Servicios Federales.* Palacio Federal. Despacho 2. Tel. 61-09.

*Presidencia Municipal.* Palacio Municipal. Secretaría. Tel. 21-39.

*Presidencia Municipal.* Secretaría del Ayuntamiento. Tel. 62-73.

*Registro Público de la Propiedad.* Heriberto Frías 12 Sur. Tel. 27-45.

*Secretaría de Comunicaciones y Transportes.* Estación Radio Monitora de Loma Atravesada. Tel. 61-75.

*Estación Radio-Comunicaciones Marítimas.* Carretera al Camarón. Tel. 68-96.

*Secretaría de Marina. Residencia de Obras de Puerto.* Blvd. Transbordador La Paz. Tel. 21-20.

*Secretaría de Obras Públicas. Dirección General de Proyectos y Laboratorios.* Juan Carrasco 197 Nte. Tel. 47-34.

*Dirección General de Lagunas y Litorales. Residencia Regional.* Av. Miguel Alemán 120-3 Ote. Tel. 69-14.

*Telégrafos Nacionales. Sucursal Colonia Benito Juárez.* 20 de Noviembre 55. Tel. 26-33.

*Tesorería Municipal.* Palacio Municipal. Tels. 39-31 y 60-92.

*Vigía del Puerto.* Av. Miguel Alemán 120-7-8. Tel. 22-04.

# CAPITANIA DE PUERTO EN MAZATLAN SIN.

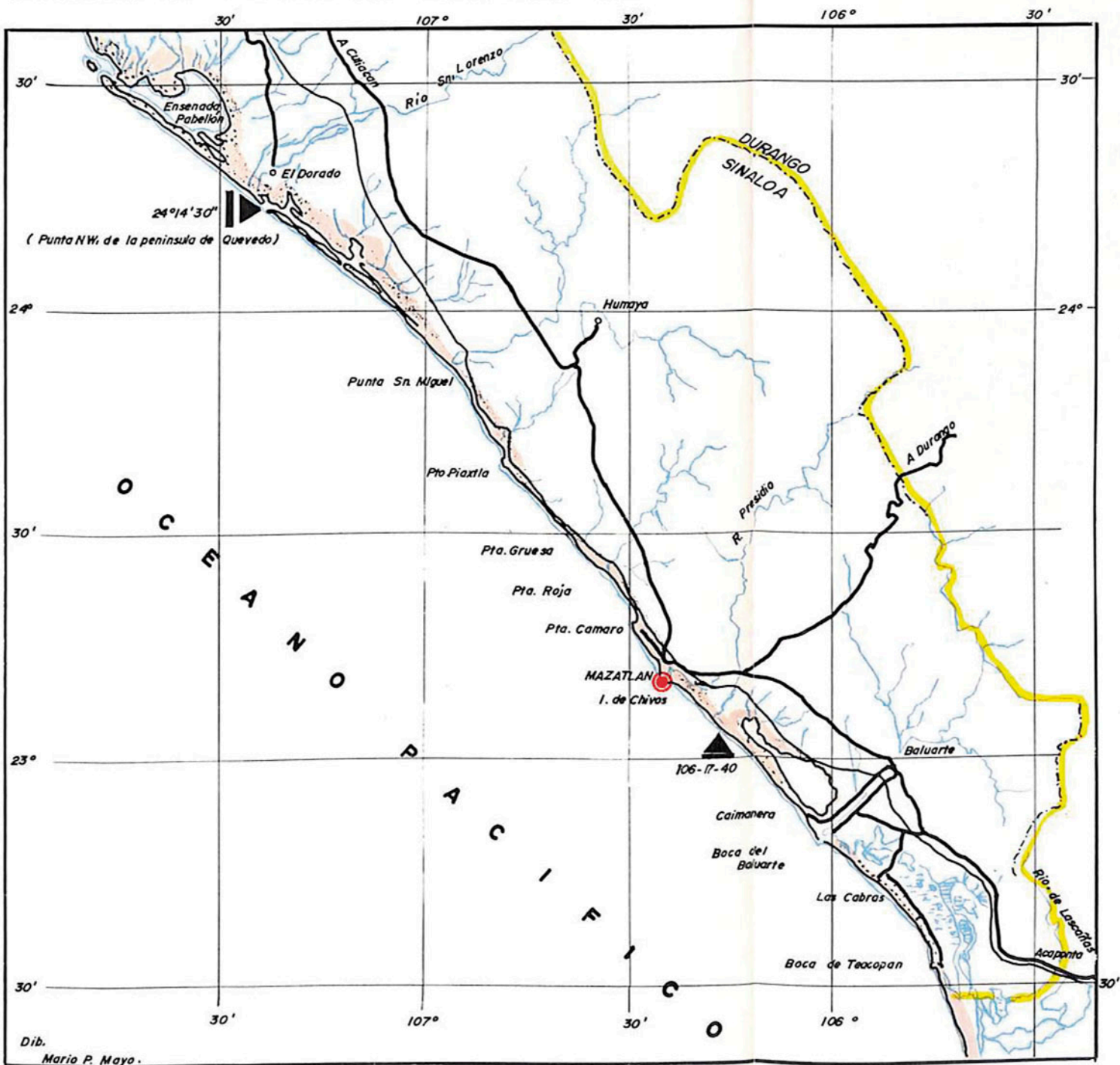

**JURISDICCION:** El paralelo 24-14-30N (Punta NW de la península de Quevedo) y el meridiano 106-17-40 W



localización

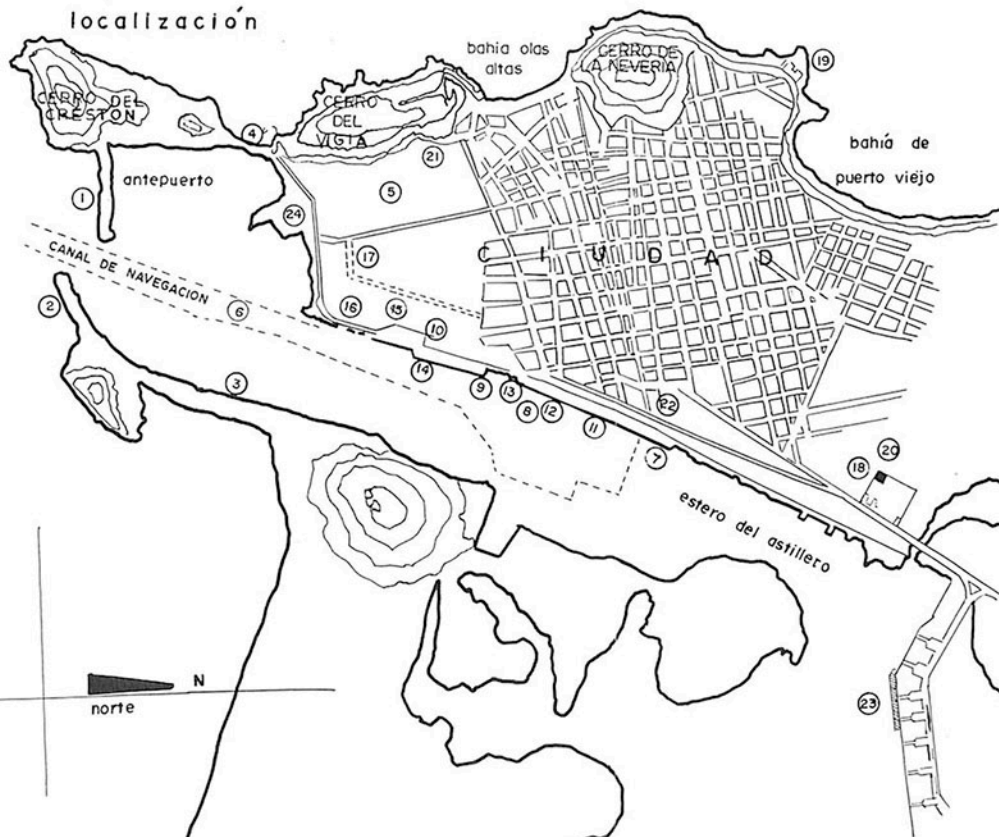

- 1.- ROMPEOLAS DEL CRESTON
- 2.- ROMPEOLAS DE CHIVOS
- 3.- ESCOLLERA OESTE
- 4.- ESCOLLERA ESTE
- 5.- TERRENOS GANADOS AL MAR CEDIDOS AL GOB. DEL EDO.
- 6.- CANAL DE NAVEGACION
- 7.- MUELLE DE CABOTAJE MENOR
- 8.- MUELLE FISCAL
- 9.- MUELLE DE ALTURA
- 10.- MUELLE DE CABOTAJE
- 11.- BODEGA FISCAL N° 1
- 12.- BODEGA FISCAL N° 2
- 13.- BODEGA FISCAL N° 3
- 14.- BODEGA FISCAL N° 4
- 15.- ATRACADERO PROVISIONAL TRANSBORDADOR LA PAZ
- 16.- MUELLE DE PETROLEOS MEXICANOS
- 17.- EDIFICIOS ADMINISTRATIVO
- 18.- ESCUELA NAUTICA
- 19.- SECTOR NAVAL
- 20.- ENFERMERIA No2 DEL PACIFICO
- 21.- ANTIGUA CAPITANA
- 22.- AVENIDA DEL PUERTO
- 23.- MUELLE DE PESCA INDUSTRIAL
- 24.- EDIFICIO TRANSBORDADOR LA PAZ



MAZATLAN, SIN.  
MEXICO 1972



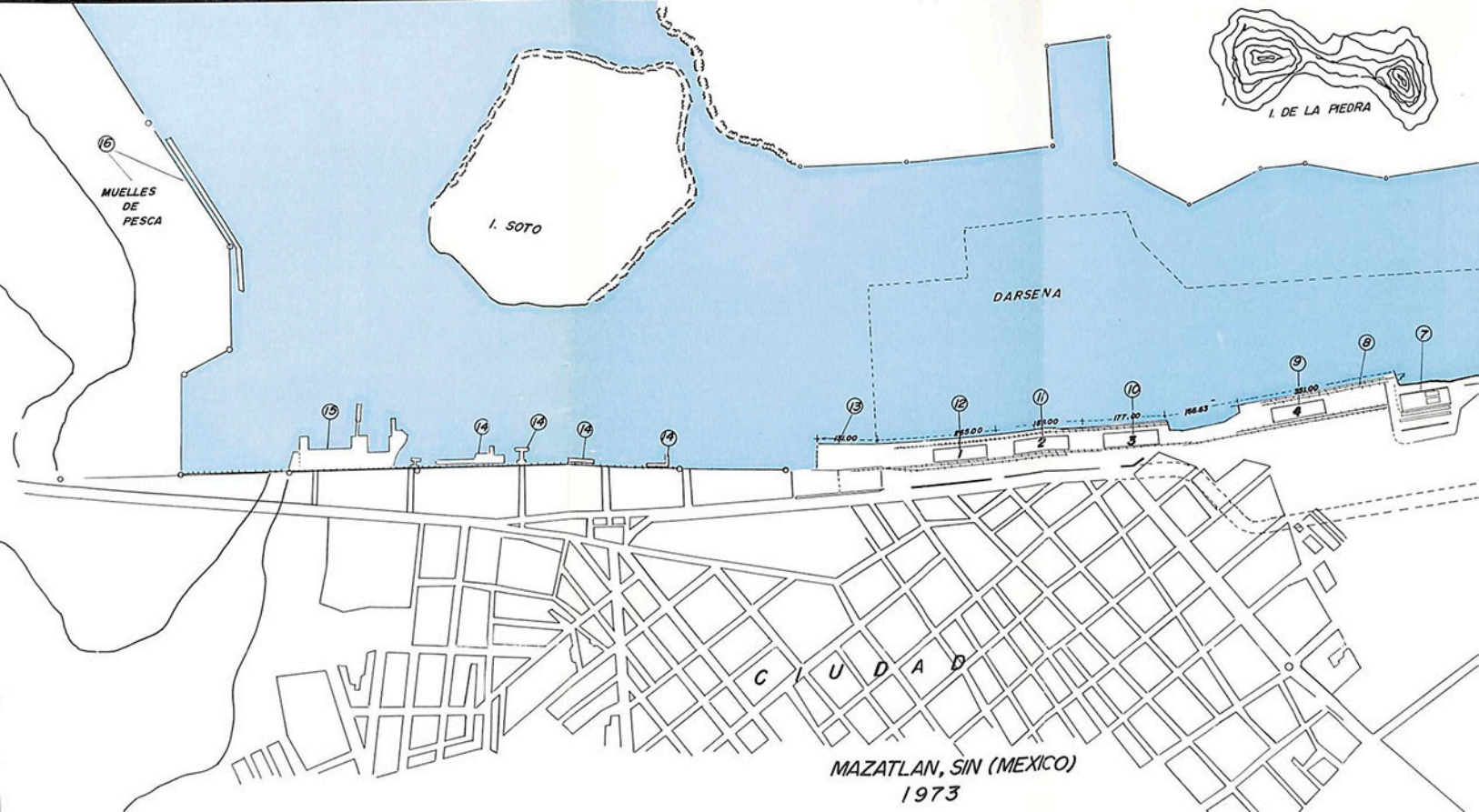

⑬  
MUELLES  
DE  
PESCA

I. SOTO

I. DE LA PIEDRA

DARSENA

⑮  
⑭  
⑭  
⑭  
⑭  
⑬  
⑫  
⑪  
⑩  
⑨  
⑧  
⑦  
④  
③  
②  
①  
⑤  
⑥

18.00  
21.50  
19.00  
17.00  
19.63  
25.00

C U D A D

MAZATLAN, SIN (MEXICO)  
1973

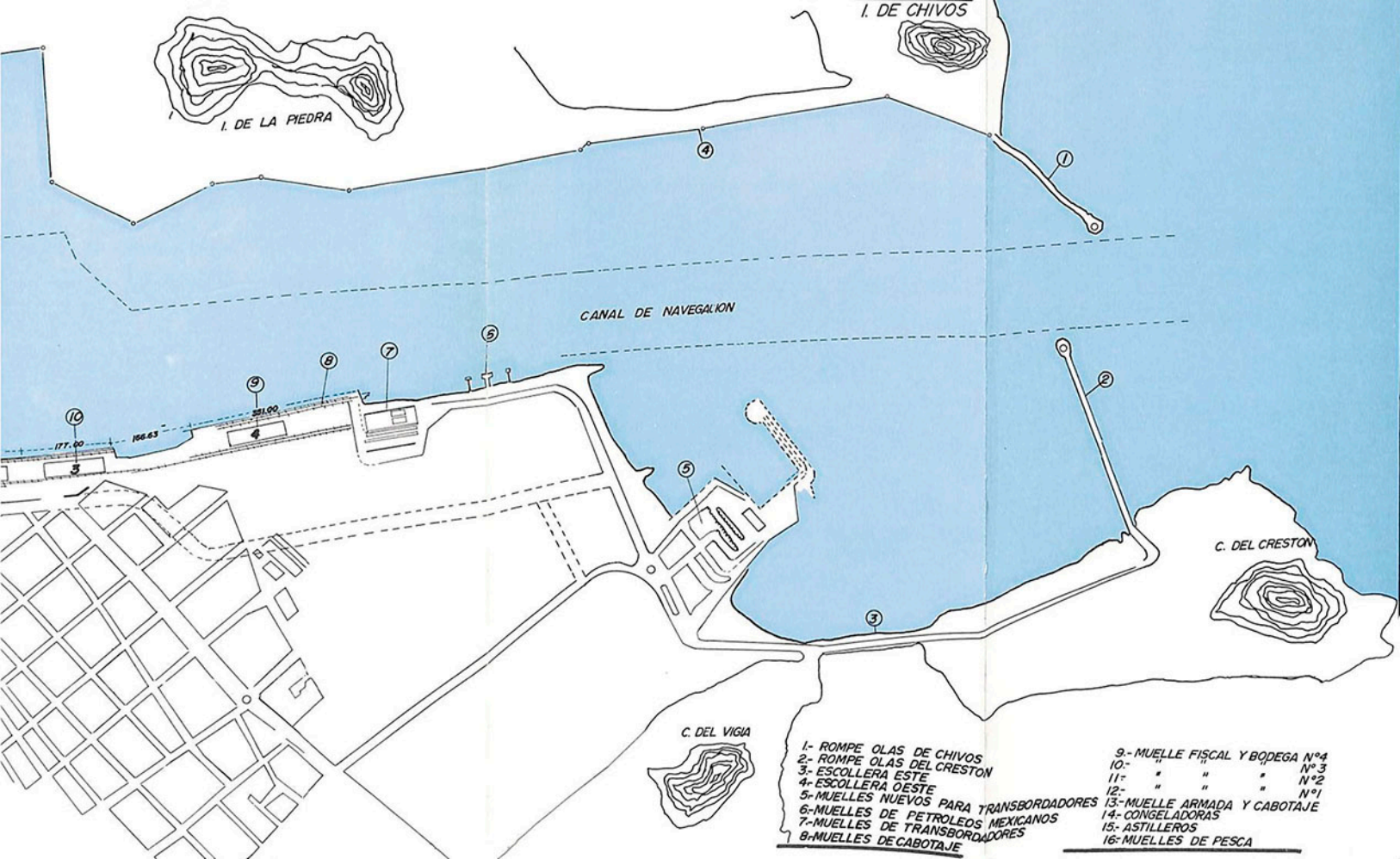

- 1- ROMPE OLAS DE CHIVOS
- 2- ROMPE OLAS DEL CRESTON
- 3- ESCOLLERA ESTE
- 4- ESCOLLERA OESTE

- 5- MUELLES NUEVOS PARA TRANSBORDADORES
- 6- MUELLES DE PETROLEOS MEXICANOS
- 7- MUELLES DE TRANSBORDADORES
- 8- MUELLES DE CABOTAJE

- 9- MUELLE FISCAL Y BODEGA N°4
- 10- " " " " N°3
- 11- " " " " N°2
- 12- " " " " N°1
- 13- MUELLE ARMADA Y CABOTAJE
- 14- CONGELADORAS
- 15- ASTILLEROS
- 16- MUELLES DE PESCA

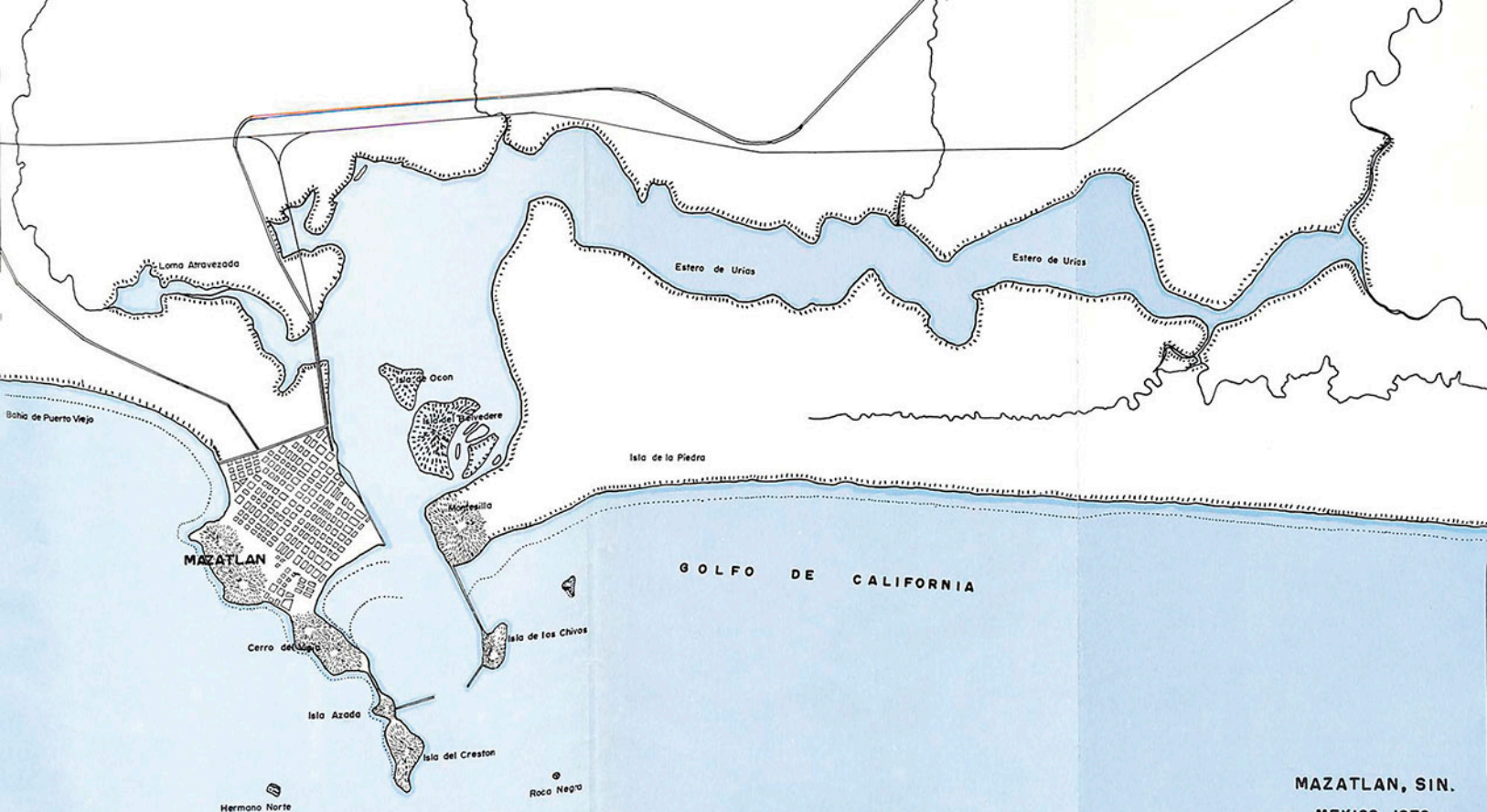

**MAZATLAN**

**GOLFO DE CALIFORNIA**

**MAZATLAN, SIN.**

**MEXICO 1972**

©Bujal e. vives g.



